GAZETA REGIONAL

Então vereis a diferença entre o que serve a Deus e o que não serve. Ml. 3:18

TERÇA-FEIRA, 30 DE MARÇO DE 2021 | DIRETOR: Jucelino Costa dos Santos | EDIÇÃO: 3627 | R$ 1,00

Prefeitura vai investir R$ 1,1 milhão em obras de melhorias no Parque Industrial

Buscando tornar o local mais atrativo para a instalação de empresas, a prefeitura de Goioerê vai investir R$ 1,1 milhão em obras de melhorias do Parque Industrial. O anúncio foi feito na semana passada pelo prefeito Betinho Lima, durante lançamento de um pacote de obras no valor de R$ 16 milhões.

PÁGINA 03

Obras do Governo do Estado nos municípios somam mais de R$ 900 milhões

Somente nos dois primeiros meses de 2021, o Governo do Estado destinou R$ 397 milhões para o pagamento de obras e ações nos municípios paranaenses. O valor faz parte de um montante de R$ 928 milhões, coordenados pela secretaria estadual do Desenvolvimento Urbano e de Obras Públicas, para a execução de 988 projetos em 324 cidades, incluindo recursos do Tesouro do Estado, de linhas de crédito e contrapartidas municipais.

PÁGINA 05

Em indicação, vereador "Paraíba" solicita da prefeitura soro contra picada de cobras

O vereador e presidente da Câmara de Goioerê, 'Kleber Paraíba', teve aprovado na noite de ontem, indicação que cobra da prefeitura, diversas informações sobre o soro comumente aplicado após a picada de cobras.

PÁGINA 02

Goioerê ganha ponto para o descarte de lâmpadas usadas

Uma parceria da prefeitura de Goioerê com a Reciclus e Paraná Supermercados, já está possibilitando à população local, o correto descarte de lâmpadas velhas ou queimadas. De acordo com o secretário de Agricultura e Meio Ambiente de Goioerê, Gilberto Shiguetaka, as lâmpadas poderão ser entregues no Paraná Supermercado, onde foi montado um ponto de coleta.

PÁGINA 02

Saúde realiza hoje vacinação para os idosos com 72 anos

A Secretaria de Saúde de Goioerê realiza nesta terça-feira, dia 30, a vacinação em idosos de 72 anos. A imunização começa com os homens, sendo que às 8 horas serão vacinados os nascidos de janeiro a junho e às 10 horas quem nasceu de julho a dezembro.

PÁGINA 04

Janiópolis: programa 'Trator Solidário' supera os R$ 3,4 milhões no município

O município de Janiópolis é um dos destaques do programa 'Trator Solidário', desenvolvido pelo governo estadual com apoio de entidades financeiras e participação de pequenos agricultores. De acordo com Jairo Martins Quadros, gerente regional do IDR Paraná, desde o lançamento do programa, foram entregues 27 tratores e duas colheitadeiras, com investimentos R$ 3.472.404,00 no município.

PÁGINA 03

Prefeitura entrega mais de 900 cestas básicas em três meses

A Prefeitura de Goioerê já entregou mais de 900 cestas básicas emergenciais nestes primeiros três meses de administração do prefeito Betinho Lima. Os números são da Secretaria de Assistência Social.

PÁGINA 05

Copacol: palestra online discutiu sanidade e nutrição na piscicultura

A pandemia provocada pelo novo coronavírus, que já dura mais de um ano, tem mudado o habito das pessoas e nas empresas não é diferente. Atendendo a todas as recomendações dos órgãos sanitários, bem como o cumprindo dos decretos municipais, a Copacol tem tomado todas as medidas de segurança para evitar a contaminação das pessoas, que de uma forma ou de outra estão ligadas à cooperativa.

PÁGINA 04

Em indicação, vereador "Paraíba" solicita da prefeitura soro contra picada de cobras

O vereador e presidente da Câmara de Goioerê, 'Kleber Paraíba', teve aprovado na noite de ontem, indicação que cobra da prefeitura, diversas informações sobre o soro comumente aplicado após a picada de cobras.

De acordo com o parlamentar, dado a alta incidência de animais peçonhentos na cidade, em especial na última semana, quando houve a captura de cobras cascavéis de grande porte, no Jardim Colina Verde, é preciso se prevenir.

O vereador quer saber da prefeitura, se quando a cobra é desconhecida, qual tipo de soro se aplica na pessoa que foi picada: se o soro antiofídico (polivante) ou o soro anticrotálico. "Essas informações são muito importantes", disse ele.

Ainda na indicação, o vereador cobra informações sobre a existência ou não de soro na saúde do município, para picadas de animais peçonhentos. Se não houver, quando que o município vai adquirir.

Os vereadores reunidos em sessão plenária: indicações e requerimentos aprovados

Também na noite de ontem, foi aprovado requerimento de autoria do vereador Ricardo Martins, que solicita da prefeitura informar o seguinte: quais os valores arrecadados pelo município em relação às cooperativas; quais tributos correspondem os valores arrecadados e ainda especificar por tributo e por cooperativa.

De autoria do vereador Márcio Lacerda foi aprovado requerimento que solicita ao setor, departamento ou secretaria competente, informações sobre a concessão do transporte coletivo em Goioerê. O vereador quer saber se o contrato está vigente, ou se está vencido. E se estiver vencido quando vai fazer licitação.

Já de autoria do vereador Patrik Pelói, foi aprovada indicação sugerindo ao prefeito Betinho Lima, que quando da decretação denominando nomes de vias públicas da nossa cidade, especialmente nos bairros novos, para que sejam pintados os nomes das vias nos postes e/ou a colocação de placas indicativas.

De autoria do vereador Fabiano Barboza, foi aprovada indicação que solicita da Secretaria Municipal de Agricultura, Meio Ambiente e Recursos Hídricos, proceder a manutenção na Estrada da Gleba 13, no distrito de Jaracatiá, nas proximidades da Chácara 03, objetivando solucionar o problema de erosão no leito carroçável da referida estrada.

Também de autoria do vereador Fabiano, foi aprovada indicação, solicitando que se inclua no cronograma de serviços da prefeitura, em especial da Secretaria de Viação e Obras, a roçagem do matagal e a restauração da passarela existente na confluência da Avenida Marinho Tavares com a Rua Presidente Castelo Branco.

De autoria da vereadora Luci Alvino foi votada indicação que solicita da prefeitura a possibilidade da abertura dos portões do Estádio Municipal Antônio Massareli, autorizando a entrada de pessoas que queiram praticar exercícios físicos, caminhada e corrida.

Também foi aprovada, indicação do vereador Fabio Plaza, sugerindo à prefeitura, a abertura de processo licitatório com objetivo de contratar empresa especializada em jardinagem, visando à limpeza e manutenção dos espaços públicos municipais, tais como praças, parques, escolas, creches, canteiros, passeios públicos entre outros.

O vereador 'Kleber Paraíba": indicação aprovada

Goioerê ganha ponto para o descarte de lâmpadas usadas

Uma parceria da prefeitura de Goioerê com a Reciclus e Paraná Supermercados, já está possibilitando à população local, o correto descarte de lâmpadas velhas ou queimadas.

De acordo com o secretário de Agricultura e Meio Ambiente de Goioerê, Gilberto Shiguetaka, as lâmpadas poderão ser entregues no Paraná Supermercado, onde foi montado um ponto de coleta.

O ponto de coleta está instalado no Paraná Supermercados

O secretário explica que a preocupação com o descarte correto desses produtos é exatamente na questão ambiental. Segundo ele, muitas dessas lâmpadas utilizam produtos químicos e misturá-las com o lixo comum pode fazer com que esses componentes atinjam o solo, aumentando o risco de contaminação.

Ainda de acordo com o secretário, com o recolhimento, as lâmpadas são separadas e passam por um processo que separa os materiais metálicos, o vidro e a parte química, sobretudo o pó fosfórico e o mercúrio, sem riscos para o meio ambiente.

"Essa é uma ação muito importante para que o nosso meio ambiente não seja contaminado. Mas para que tenhamos sucesso nessa empreitada, precisamos do apoio de toda a população, fazendo o descarte de forma correta", diz Shiguetaka.

Conforme o secretário, o ponto de coleta no Paraná Supermercados, recolhe todos os tipos de lâmpadas de uso doméstico, sejam elas fluorescentes, de vapor de mercúrio ou sódio, entre outras.

GAZETA REGIONAL
O PALADINO DA VERDADE

EDITORA GAZETA REGIONAL DE GOIOERÊ LTDA
CNPJ:05.672.010/0001-97

Diretor Responsável: Jucelino Costa dos Santos

REDAÇÃO, OFICINA E ESCRITÓRIO
Rua Uruguai, 15 - Jardim Morumbi
CEP: 87.360-000 - Goioerê - Paraná
SEDE PRÓPRIA
Fone - 3522-2537
E-Mail gazetagoioere@gmail.com

Projeto visual e diagramação: Gazeta Regional

ASSOCIAÇÃO DOS JORNAIS DIÁRIOS DO INTERIOR DO PARANÁ

Os artigos assinados não exprimem necessariamente a opinião do Jornal

adi Pelo Paraná

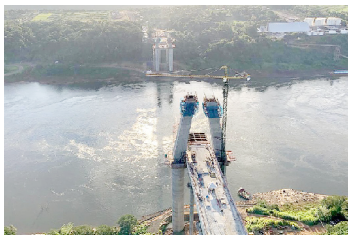

Segunda Ponte

A construção da Ponte Internacional da Integração sobre o Rio Paraná, que vai ligar Foz do Iguaçu, no Brasil, e Presidente Franco, no Paraguai, está com 49% da obra concluída. Os investimentos nesta obra, financiada pela Itaipu Binacional, já somam R$ 115 milhões. A estrutura terá 760 metros de comprimento e vão-livre de 470 metros, o maior da América Latina. A previsão é que a obra seja entregue em 2022.

1 milhão de doses

O Paraná ultrapassou a marca de 1 milhão de doses aplicadas da vacina contra o novo coronavírus. Até o início da tarde de domingo (28), o vacinômetro disponível no site da Secretaria de Estado da Saúde contabilizava 1.002.683 aplicações, sendo 792.734 paranaenses imunizados – 209.949 receberam a dose de reforço.

Vacina é prioridade

O Paraná tem 4.686 leitos exclusivos para Covid-19 via SUS, entre enfermarias e UTI adultas e pediátricas. Neste domingo (28), a taxa geral de ocupação dos leitos no Estado era de 88%. Entre os leitos de UTI, a ocupação era de 98%. O secretário estadual de Saúde, Beto Preto, reforçou que não é apenas a abertura de leitos que vai nos ajudar. "Neste momento, nossa prioridade é vacinar. Por isso lançamos a campanha para municípios aplicarem doses de domingo a domingo".

Novos leitos

Na última semana, o Paraná recebeu doação de equipamentos para novos leitos de tratamento contra Covid-19 de 42 empresas e instituição. Entre os itens, estavam 135 respiradores e 70 monitores, além de outras tecnologias que, juntos, totalizam quase R$ 10,3 milhões em doação. As doações foram feitas por 42 empresas e instituição.

Celeridade

Os municípios paranaenses estão comprometidos em acelerar a vacinação contra a Covid-19, que agora passa a ser aplicada ininterruptamente, de domingo a domingo. O governador reforçou a necessidade de acelerar a vacinação, para que o Paraná feche o mês de abril com 100% pessoas com mais de 60 anos imunizadas, além de incluir novos públicos, como policiais e professores.

30 anos Mercosul

A criação do Mercosul completa 30 anos e, embora o bloco tenha nascido inicialmente com objetivos econômicos, ele avançou para outras áreas, que ainda seguem em fase de consolidação. A formação do bloco, além de pôr fim à "competição bélica" de Brasil e Argentina, à época, também teve a capacidade de unir países que protagonizaram um momento cruel da história da América Latina – a guerra da Tríplice Aliança (Brasil, Argentina e Uruguai) contra o Paraguai.

30 anos Mercosul II

Para Gustavo Oliveira Vieira, professor de Direito da Integração da Unila, "essa paz, que é ausência de violência direta ou do risco de uma violência direta, permite que as energias sejam gastas na construção de relações de integração e de cooperação", analisa.

Sem arrependimentos

O ex-juiz Sérgio Moro afirmou não ter arrependimentos por seu trabalho no âmbito da Lava Jato, apesar da decisão recente do STF que considerou sua atuação parcial em caso do ex-presidente Lula. Moro até admitiu a possibilidade de erros na Lava Jato, mas não propositais. "Pode ter tido algum erro aqui ou ali. Mas algum abuso, algo intencional? Nada."

Queda

A perda de espaço no comércio regional na última década fez o Brasil deixar de exportar US$ 56,2 bilhões para a América do Sul. A conclusão consta em levantamento da Confederação Nacional da Indústria (CNI). A participação do Brasil nas importações dos demais países sul-americanos caiu de 14,5% em 2010 para 10,7% em 2019. Da mesma forma, os países do subcontinente deixaram de vender para cá – o Brasil absorveu apenas 7,4% das exportações sul-americanas em 2019, contra 10,5% em 2010.

Taxa de Mortalidade

Entre novembro de 2020 e março deste ano, oito a cada dez pacientes com Covid-19 intubados em UTIs do Brasil morreram, segundo dados do Ministério da Saúde compilados por pesquisadores da Universidade de São Paulo (USP) e da Fundação Oswaldo Cruz (Fiocruz). A taxa de mortalidade de pacientes internados no país, de 83,5%, é uma das maiores do mundo.

Da Redação ADI-PR Curitiba

Coluna publicada simultaneamente em 20 jornais e portais associados. Saiba mais em www.adipr.com.br

Prefeitura vai investir R$ 1,1 milhão em obras de melhorias no Parque Industrial

Buscando tornar o local mais atrativo para a instalação de empresas, a prefeitura de Goioerê vai investir R$ 1,1 milhão em obras de melhorias do Parque Industrial. O anúncio foi feito na semana passada pelo prefeito Betinho Lima, durante lançamento de um pacote de obras no valor de R$ 16 milhões.

De acordo com o prefeito, entre as melhorias que chegarão ao Parque Industrial nos próximos dias, destaque para a pavimentação asfáltica de todas as suas ruas, bem como a implantação de iluminação de LED, também em todas as ruas do local.

Betinho cita que há muito tempo o Parque Industrial está abandonado, o que contribui para afastar as empresas do local. "Infelizmente do jeito que está hoje, não tem como apresentar aquele parque para os empresários. Lá não tem asfalto e não tem iluminação adequada", cita o prefeito.

Ruas do Parque Industrial serão asfaltadas e local terá iluminação de LED

Conforme explicou, com os recursos assegurados a prefeitura vai modernizar o Parque Industrial. "Vamos dar uma cara nova para aquele local e com isso investir na atração de novas empresas, visando a geração de empregos para a nossa gente de Goioerê", frisou.

PÁTIO DE MÁQUINAS: - O prefeito explica que dentro dos investimentos que sua administração vai fazer no Parque Industrial, está a mudança do pátio de máquinas, que hoje funciona na área central da cidade.

"Nós vamos transferir o pátio de máquinas para o Parque Industrial, o que ajudará a movimentar o local. Isso também vai ajudar a atrair empresas para aquele local", comenta.

Segundo o prefeito, o local onde está o atual pátio de máquinas dará lugar para o SESC, cujas obras estão orçadas inicialmente em cerca de R$ 12 milhões.

O prefeito Betinho Lima: melhorias para empresários

Janiópolis: programa 'Trator Solidário' supera os R$ 3,4 milhões no município

O município de Janiópolis é um dos destaques do programa 'Trator Solidário', desenvolvido pelo governo estadual com apoio de entidades financeiras e participação de pequenos agricultores.

De acordo com Jairo Martins Quadros, gerente regional do IDR Paraná, desde o lançamento do programa, foram entregues 27 tratores e duas colheitadeiras, com investimentos R$ 3.472.404,00 no município.

Na sexta-feira, dia 26, foi feita a entrega de mais um trator, desta vez um modelo TL 5.80 marca Ford/New Holland, beneficiando o agricultor Jair Alves de Oliveira, que desenvolve atividade de soja e milho safrinha.

Segundo Jair, o apoio do programa e dos parceiros foi decisivo para a aquisição do trator, que era um sonho antigo e que vai facilitar os trabalhos na propriedade, possibilitando aumento da área de plantio, agregação de renda e incremento na produtividade com redução de custos de produção.

A entrega do trator foi prestigiada por autoridades do município, entre elas, o prefeito Ismael Dezanoski, que destacou a importância do programa como forma de apoio aos agricultores locais.

O trator foi entrgue na última sexta-feira: prefeito Ismael esteve presente

"O programa Trator Solidário é um instrumento de ajuda aos produtores, em especial aos pequenos. Só temos que agradecer e dizer que é dessa forma que o setor agrícola avança", frisou ele.

Ainda estiveram presentes na entrega do trator, o gerente local do Banco do Brasil, João Paulo Caetano e o responsável pelo IDR local, José Claudio do Prado.

Governo investe em parcerias e tecnologia na agricultura, afirma secretário

O Governo do Paraná continuará a investir no setor agropecuário, oferecendo condições mais favoráveis aos produtores, da mesma forma que trabalha no convencimento do governo federal para aumentar os recursos do Plano Safra e no aprimoramento de parcerias com a iniciativa privada. A afirmação foi feita pelo secretário de Estado da Agricultura e do Abastecimento, Norberto Ortigara, em evento online promovido pelo Banco do Brasil nesta segunda-feira (29).

Ortigara destacou que qualquer empreendimento, principalmente no setor agrícola, que é praticado preponderantemente em ambiente natural, exposto a mais riscos, precisa passar por um planejamento adequado. Por isso, há necessidade de cuidados com o solo, na aquisição de insumos e sementes de boa qualidade, na aplicação de fertilizantes adequados ao solo e no respeito às normas de riscos climáticos e manejo de pragas e doenças.

No evento, que tinha como tema a modernização de máquinas e as energias renováveis, o secretário ressaltou que o Brasil oferece crédito para o financiamento de equipamentos cada vez mais tecnológicos. "Em que pese a pandemia, há um apetite muito importante no meio rural por investimento, o que é bom para a economia e para o futuro", disse. "Temos todas as condições técnicas e econômicas, além de conhecimento, para fazer sempre do agro o nosso negócio porque o agro é o nosso negócio".

Paraná produz um terço da carne de frango do Brasil

Paraná poderá produzir 42 milhões de toneladas de grãos

ENERGIA RENOVÁVEL – Sobre as energias renováveis, segundo o secretário, 80% da matriz energética brasileira está centrada no modelo hidrelétrico. A biomassa responde por 8%. O restante está dividido entre queima de lenha, biogás, solar fotovoltaica, entre outras. O Paraná, mesmo sendo o principal produtor de energia elétrica do Brasil, ainda consome entre 12% a 15% de óleo diesel no meio rural.

Saúde realiza hoje vacinação para idosos de 72 a 69 anos

A Secretaria de Saúde de Goioerê realiza nesta terça-feira, dia 30, a vacinação em idosos de 72 a 69 anos. A imunização começa com os homens, sendo que às 8 horas serão vacinados os nascidos de janeiro a junho e às 10 horas quem nasceu de julho a dezembro.

Hoje serão vacinados os idosos de 72 a 69 anos

De acordo com a Secretaria de Saúde, a partir desta terça-feira, a vacinação será na ACENG e prioritária no Drive Thru.

Já no período da tarde será a vez das mulheres serem imunizadas, sendo que às 13 horas serão vacinadas aquelas que nasceram de janeiro a junho e às 15 horas serão imunizadas as mulheres que nasceram de julho a dezembro.

Na quarta-feira, dia 31, a Saúde repete o mesmo esquema de vacinação, desta vez com a imunização para idosos com 68 e 67 anos. O período da manhã será destinado à vacinação dos homens, sendo que às 8 horas serão vacinados os nascidos de janeiro a junho e às 10 horas será a vez dos nascidos de julho a dezembro.

No período da tarde, às 13 horas, será a vez das mulheres, sendo as primeiras a serem vacinadas aquelas que nasceram de janeiro a junho. Às 15 horas serão vacinadas as nascidas de julho a dezembro.

A equipe que atuou no último final de semana, na vacinação no Polo da UAB

O novo calendário de vacinação da Secretaria de Saúde

Copacol: palestra online discutiu sanidade e nutrição na piscicultura

A pandemia provocada pelo novo coronavírus, que já dura mais de um ano, tem mudado o habito das pessoas e nas empresas não é diferente.

Atendendo a todas as recomendações dos órgãos sanitários, bem como o cumprindo dos decretos municipais, a Copacol tem tomado todas as medidas de segurança para evitar a contaminação das pessoas, que de uma forma ou de outra estão ligadas à cooperativa.

Uma dessas medidas, são os eventos que antes eram realizados de forma presencial, agora estão sendo realizados de forma virtual.

Psicultores têm participado de todas as atividades online da cooperativa

Na quinta-feira, dia 25, os cooperados que são integrados à piscicultura tiveram a oportunidade de participarem de uma live, na qual o médico veterinário Nilson Zgoda, apresentou as novas tendências de manejos, principalmente no que se refere às questões sanitárias, nas diversas etapas do sistema de produção.

A expressiva participação dos cooperados que interagiram, mostra o interesse do produtor em agregar conhecimento que consequentemente possa ser colocado em prática na constante busca dos melhores resultados.

Sob o tema manejo, sanidade e nutrição, que é a combinação de bons resultados, o médico veterinário apresentou todo o trabalho que está sendo desenvolvido pela equipe produção e produtores, e os resultados estão sendo colhidos na prática, com um peixe de melhor qualidade.

"Durante o evento procuramos mostrar as ações que a cooperativa vem desenvolvendo em toda a sua cadeia produção nas questões sanitárias. Começa nas avós, matrizes, alevinos, juvenis e adultos, enfim em todas as fases de produção, inclusive com depoimentos e imagens de alguns produtores e colaboradores da unidade de produção, que falam do comprometimento de cada um com a atividade", menciona Nilson.

Nas questões nutricionais, o nutricionista Evandro Campestrini, que atua junto às fábricas de rações, disse que as mesmas são ajustadas para um melhor desempenho a campo e que a adequação e evolução nos processos de produção realizada nos últimos anos, proporcionam uma ração de melhor qualidade, com melhores índices zootécnicos aos produtores.

"Estamos sentindo os reflexos dessas alterações nos resultados de campo e temos novidades de processo que estão sendo estudados e melhorados, sempre pensando no melhor desempenho e resultado para o nosso produtor", destaca Evandro.

"A live foi focada nas ações sanitárias e na apresentação da evolução dos resultados que a Copacol alcançou numa comparação do ano de 2019 com relação ao ano de 2020. E este ano estamos focados para melhorar ainda mais os resultados", conclui o médico veterinário.

MUNICÍPIO DE QUARTO CENTENÁRIO
ESTADO DO PARANÁ

AVISO DE LICITAÇÃO
PREGÃO PRESENCIAL Nº. 006/2021-PMQC

Objeto: **REGISTRO DE PREÇOS OBJETIVANDO A FUTURA E EVENTUAL CONTRATAÇÃO DE EMPRESA DO RAMO PARA PRESTAÇÃO DE SERVIÇOS DE LOCAÇÃO DE ESCAVADEIRA HIDRAULICA, PARA ATENDIMENTO DAS DEMANDAS DA SECRETARIA MUNICIPAL DE OBRAS E SERVIÇOS PÚBLICOS.**
Data: **13/04/2021**. Horário: **09hs00min**. Informações: Tel. (44) 3546.1109 ou pelo e-mail: licitacao.quartocentenario@hotmail.com. Edital disponível no Portal de Transparência: www.quartocentenario.pr.gov.br.

Quarto Centenário/PR, 29 de Março de 2021.
WILSON AKIO ADE
Prefeito Municipal

SÚMULA DE PEDIDO DE REGULARIZAÇÃO DE LICENÇA AMBIENTAL
O empreendimento abaixo, torna público que requereu do IAT, **Regularização de Licença Ambiental** para o empreendimento a seguir:
EMPREENDIMENTO: Mantenedouro Silvestres
ATIVIDADE: Mantenedor de Pássaros Silvestres Nativos
ENDEREÇO: Rua Guiomarães Rosa, 1009 - Jardim Lindóia
MUNICÍPIO: Goioerê – PR

SEGMAX 24 HORAS
MONITORAMENTO DE ALARME
MONITORAMENTO
• CÂMERAS
• INTERFONE
• MOTOR DE PORTÃO
• CERCA ELÉTRICA
• ALARME MONITORADO
44 3522-2570
44 98817-1103
AV. JOSÉ GERALDO DE SOUZA, 474 - JARDIM LINDÓIA - GOIOERÊ - PR.

Prefeitura entrega mais de 900 cestas básicas em três meses

A Prefeitura de Goioerê já entregou mais de 900 cestas básicas emergenciais nestes primeiros três meses de administração do prefeito Betinho Lima. Os números são da Secretaria de Assistência Social.

De acordo com a secretária Ivanilda Plaza, as cestas foram destinadas a famílias em extrema vulnerabilidade social, em especial para aquelas impactadas em sua renda com a pandemia da Covid-19.

A secretária Ivanilda Plaza: diversas ações em apenas três meses de administração

Mas a ação da Assistência Social neste início de administração não para por aí. Ivanilda cita que até agora a entidade já realizou mais de mil cadastros junto à Cohapar, de pessoas interessadas em moradias populares.

A Assistência Social também tem atuado de forma muito presente no dia a dia das entidades goioerenses, realizando eleições e promovendo melhorias. "Nós estamos muito próximos das entidades e desta forma atendendo todas as demandas dentro das nossas possibilidades", frisa ela.

A secretária cita que a gestão atual conta com vários projetos prontos, que serão colocados em práticas assim que a pandemia der uma trégua. "São projetos com ações presenciais, mas para isso precisamos de que a pandemia esteja mais controlada", disse.

Obras do Governo do Estado nos municípios somam mais de R$ 900 milhões

Somente nos dois primeiros meses de 2021, o Governo do Estado destinou R$ 397 milhões para o pagamento de obras e ações nos municípios paranaenses. O valor faz parte de um montante de R$ 928 milhões, coordenados pela secretaria estadual do Desenvolvimento Urbano e de Obras Públicas, para a execução de 988 projetos em 324 cidades, incluindo recursos do Tesouro do Estado, de linhas de crédito e contrapartidas municipais.

Os investimentos ajudam a viabilizar a instalação de 74 unidades do programa Meu Campinho, 34 barracões industriais, terminais de transporte, paços municipais, reformas e construção de escolas, creches, unidades de saúde, ginásio e quadras esportivas e quase 6 mil quilômetros quadrados de ruas pavimentadas, somando asfalto novo e recapes.

Além das obras, que se encontram em diferentes estágios de execução, R$ 35 milhões foram aplicados para a aquisição de 132 veículos e 69 equipamentos rodoviários. Os investimentos da Secretaria do Desenvolvimento Urbano também ajudam os municípios a elaborarem seus planos diretores, o que contribui com o planejamento urbano das cidades paranaenses. Com esses recursos, 19 cidades estão desenvolvendo seus planos diretores e outras duas os planos de mobilidade.

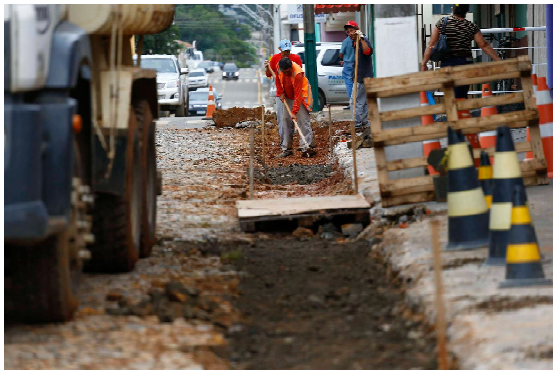

O governador Carlos Massa Ratinho Junior destacou que, mesmo com a pandemia, o Governo do Estado não deixa de investir nos municípios. "Um dos nossos planos para ajudar na retomada econômica do Paraná, depois de todo impacto da emergência de saúde pública, é a liberação de recursos para executar essas obras. Além de deixar as cidades mais bonitas e garantir a prestação de serviços públicos para a população, as obras movimentam a economia e geram muitos empregos", afirma.

"Cada ação que se completa gera melhorias importantes à população. Promover o desenvolvimento urbano é beneficiar o morador com mais qualidade de vida, desde um asfalto melhor em frente à sua casa, até o bom acesso ao trabalho e aos serviços públicos", afirma o secretário estadual do Desenvolvimento Urbano e de Obras Públicas, João Carlos Ortega. "Esses projetos facilitam o acesso à saúde, à educação e ao lazer. Também significam o apoio à produção industrial e a geração de emprego e renda na comunidade, com o estímulo à economia local e regional", destaca.

Ações: Das 988 ações da secretaria nos dois primeiros meses do ano, 476 estão em execução; 51 receberam seus cronogramas; 10 receberam a aprovação técnica; 173 a autorização para licitação e 35 foram liberadas para a contratação dos fornecedores de produtos ou serviços, enquanto outras 162 tiveram seus contratos assinados. Outras 81 já foram concluídas e liberadas para uso da população.

Grande parte desses projetos conta com recursos a fundo perdido, repassados diretamente do Tesouro do Estado para o caixa dos municípios. São R$ 392,6 milhões de transferências diretas, voltadas para 662 ações. Os outros R$ 537 milhões foram financiados para a execução de 326 obras e projetos. As linhas de crédito são da Fomento Paraná e do Banco Regional de Desenvolvimento do Extremos Sul (BRDE).

Paraná produz um terço da carne de frango do Brasil

Líder nacional na atividade avícola, respondendo por um terço do abate de aves no País no ano passado, a produção de carne de frango no Paraná teve crescimento de 3,9% em 2020 com relação ao ano anterior. O volume total foi de 4,49 milhões de toneladas, 33,4% das 13,7 milhões de toneladas produzidas pelo Brasil em 2020, com mais de 2 bilhões de aves abatidas.

Os dados da Estatística da Produção Pecuária, do Instituto Brasileiro de Geografia e Estatística (IBGE), também são confirmados pelo Sindicato das Indústrias de Produtos Avícolas do Estado do Paraná (Sindiavipar), cujas indústrias associadas foram responsáveis pelo abate de 1,95 bilhão de aves no ano passado, 4,5% a mais que em 2019, quando 1,87 bilhão de animais foram abatidos. A entidade representa 45 abatedouros e incubatórios paranaenses.

Paraná poderá produzir 42 milhões de toneladas de grãos

Estado ampliou a produção e o protagonismo na cadeia de carnes em 2020

Paraná inicia 2021 como segundo maior exportador de mel in natura

Mesmo com a pandemia, que exigiu adaptações e investimentos no setor, os produtores comemoram o bom resultado do ano passado. "O setor de alimentos do Brasil provou que é possível se adaptar e manter a produção em condições saudáveis. Sempre tivemos um rigor muito alto com a higienização, antes mesmo do surgimento da pandemia", explica o presidente do Sindiavipar, Irineo da Costa Rodrigues.

EXPORTAÇÃO – Além de principal produtor, o Paraná é também o Estado que mais exporta carne de frango no País. Responde por 40,9% das exportações brasileiras no setor e vende para cerca de 160 países. É quase o dobro das exportações de Santa Catarina, que fica em segundo lugar, com 21,6% das exportações. Na sequência vem o Rio Grande do Sul, com 16,9%. Juntos, os três estados do Sul concentram 79,4% do frango brasileiro comercializado para outros países.

O frango, segundo principal produto, atrás apenas da soja em grão, e a principal proteína animal exportada pelo Paraná, respondeu, em 2020, por 21,6% de todo o comércio exterior paranaense, com a venda de 1,59 bilhão de toneladas no ano passado. Esse total representou US$ 2,56 bilhões na balança comercial estadual, ou R$ 14,71 bilhões na cotação atual.

O principal destino é a Ásia, sendo que a China compra um quarto da carne de frango do Estado, ou 410,18 milhões de toneladas. Outros importantes mercados são os Emirados Árabes Unidos (117,77 milhões), Japão (114,1 milhões), Arábia Saudita (92,92 milhões) e Coreia do Sul (63 milhões). Os dados foram compilados pelo Instituto Paranaense de Desenvolvimento Econômico e Social (Ipardes), com base nas informações da Secretaria de Comércio Exterior do Ministério da Economia.

Paraná produz um terço da carne de frango do Brasil

Produtores de feijão e milho interessados em melhorar a produtividade das suas lavouras estão convidados a participar de um Dia de Campo Virtual nesta terça e quarta-feira (30 e 31). A atividade é parte da ação do Projeto Centro-Sul de Feijão e Milho, uma parceria entre a Syngenta e o IDR-Paraná (Instituto de Desenvolvimento Rural do Paraná-Iapar-Emater).

O encontro começa às 8h30 e será transmitido pelo Youtube do IDR-Paraná (https://bit.ly/3fe0h0E) e da Syngenta (https://bit.ly/3ssfdfu). Serão exibidos vídeos com duração de três a sete minutos gravados em unidades demonstrativas do projeto.

A produção total foi de 4,49 milhões de toneladas, 33,4% das 13,7 milhões de toneladas produzidas pelo Brasil em 2020, com mais de 2 bilhões de aves abatidas.

Paraná produz um terço da carne de frango do Brasil

Produção de arroz da safra 2020/21 é destaque no Boletim Agropecuário

O projeto Centro-Sul de Feijão e Milho tem o objetivo de profissionalizar os pequenos agricultores do Paraná. Conta ainda com o apoio da Embrapa (Empresa Brasileira de Pesquisa Agropecuária), do IAC (Instituto de Agronomia de Campinas) e de prefeituras, entre outros colaboradores, em diversos momentos da safra, além de agricultores parceiros, que implantaram as lavouras demonstrativas em suas propriedades.

Tradicionalmente, a Syngenta e o IDR-Paraná promoviam a Semana de Campo, que chegou a reunir 2 mil agricultores durante quatro dias em anos anteriores. Os produtores visitavam as estações nas unidades demonstrativas e verificavam na prática as aplicações das novas tecnologias, além de formas seguras de trabalhar no campo.

"Com a pandemia de Covid-19, desenvolvemos uma nova forma de realizar esse evento, de modo que atenda às necessidades dos agricultores, podendo expandir o público para o Brasil, já que os vídeos estarão disponíveis nas plataformas da Syngenta na internet", explicou Nivaldo Lonardoni, gerente de Trigo, Arroz e Feijão (TAF) da Syngenta.

A expectativa é que pessoas e empresas de todo o Brasil se interessem pelas práticas agronômicas voltadas à produção de feijão e milho apresentadas pelo projeto.

Paraná poderá produzir 42 milhões de toneladas de grãos

Para Germano Kusdra, coordenador estadual do Projeto Centro-Sul de Feijão e Milho pelo IDR-Paraná, os dias de campo sempre foram uma parte importante no atendimento aos agricultores, mas a nova realidade exige mudanças. No entanto, ele garante que a informação vai chegar aos agricultores.

"Além do dia de campo virtual com um conteúdo bem rico, depois teremos as equipes locais do IDR-Paraná, bem como das parcerias do projeto, à disposição para esclarecer as dúvidas que surgirem em relação às práticas aplicadas na lavoura", ressaltou Kusdra.

Confira a programação completa AQUI.

IMPORTÂNCIA – O feijão e o milho têm grande importância socioeconômica no Brasil. Na safra 2019/2020 o Paraná liderou a produção nacional de feijão no Brasil, com 18,1% do total produzido de 3,2 milhões de toneladas. O Estado também é o segundo produtor de milho do País. O Projeto Centro-Sul de Feijão e Milho vem contribuindo para aumentar a produtividade obtida pelos produtores paranaenses.

Estado ampliou a produção e o protagonismo na cadeia de carnes em 2020

Em 2021, o Projeto Grãos Centro-Sul de Feijão e Milho completa 31 anos de história de uma parceria entre Syngenta e IDR-Paraná. Neste tempo o alvo principal foi o pequeno produtor familiar e a melhoria da produtividade das lavouras, com a demonstração e implantação de novas tecnologias. Os profissionais que atuam no projeto levam ao agricultor boas práticas de produção no campo, ações tecnológicas que auxiliam no manejo, na sustentabilidade e na produtividade das lavouras.

Prefeitura Municipal de Moreira Sales-PR
Relatório Resumido da Execução Orçamentária
Balanço Orçamentário
Orçamento Fiscal e da Seguridade Social
Janeiro a Fevereiro 2021/Bimestre Janeiro-Fevereiro

RREO - Anexo 1 (LRF, Art. 52, inciso I, alineas "a" e "b" do inciso II e § 1º)

RECEITAS	PREVISÃO INICIAL	PREVISÃO ATUALIZADA (a)	RECEITAS REALIZADAS No Bimestre (b)	% (b/a)	Até o Bimestre (c)	% (c/a)	SALDO (a-c)
RECEITAS (EXCETO INTRAORÇAMENTÁRIAS) (I)	57.862.500,00	57.862.500,00	6.893.972,64	11,91	6.893.972,64	11,91	50.968.527,36
Receitas Correntes	50.253.293,00	50.253.293,00	6.714.314,80	13,36	6.714.314,80	13,36	43.538.978,20
Impostos, Taxas e Contribuições de Melhoria	4.876.701,64	4.876.701,64	364.901,50	7,48	364.901,50	7,48	4.511.800,14
Impostos	3.685.138,00	3.685.138,00	297.527,96	8,07	297.527,96	8,07	3.387.610,04
Taxas	657.250,64	657.250,64	61.114,37	9,30	61.114,37	9,30	596.136,27
Contribuição de Melhoria	534.313,00	534.313,00	6.259,17	1,17	6.259,17	1,17	528.053,83
Contribuições	1.598.423,00	1.598.423,00	150.474,29	9,41	150.474,29	9,41	1.447.948,71
Contribuições Sociais	1.552.500,00	1.552.500,00	149.577,58	9,63	149.577,58	9,63	1.402.922,42
Contribuição para o Custeio do Serviço de Iluminação Pública	45.923,00	45.923,00	896,71	1,95	896,71	1,95	45.026,29
Receita Patrimonial	2.322.700,00	2.322.700,00	14.154,37	0,61	14.154,37	0,61	2.308.545,63
Exploração do Patrimônio Imobiliário do Estado	12.416,00	12.416,00	-	-	-	-	12.416,00
Valores Mobiliários	2.310.284,00	2.310.284,00	14.154,37	0,61	14.154,37	0,61	2.296.129,63
Receita de Serviços	394.742,00	394.742,00	25.365,76	6,43	25.365,76	6,43	369.376,24
Serviços Administrativos e Comerciais Gerais	392.242,00	392.242,00	25.365,76	6,47	25.365,76	6,47	366.876,24
Serviços e Atividades Referentes à Navegação e ao Transporte	2.500,00	2.500,00	-	-	-	-	2.500,00
Transferências Correntes	37.833.249,36	37.833.249,36	6.061.882,10	16,02	6.061.882,10	16,02	31.771.367,26
Transferências da União e de suas Entidades	19.333.812,00	19.333.812,00	2.853.065,70	14,76	2.853.065,70	14,76	16.480.746,30
Transferências dos Estados e do DF e de suas Entidades	11.337.642,36	11.337.642,36	1.954.443,07	17,24	1.954.443,07	17,24	9.383.199,29
Transferências de Outras Instituições Públicas	7.161.795,00	7.161.795,00	1.254.373,33	17,51	1.254.373,33	17,51	5.907.421,67
Outras Receitas Correntes	3.227.477,00	3.227.477,00	97.536,78	3,02	97.536,78	3,02	3.129.940,22
Multas Administrativas, Contratuais e Judiciais	3.000,00	3.000,00	-	-	-	-	3.000,00
Indenizações, Restituições e Ressarcimentos	2.654.491,00	2.654.491,00	88.336,65	3,33	88.336,65	3,33	2.566.154,35
Demais Receitas Correntes	569.986,00	569.986,00	9.200,13	1,61	9.200,13	1,61	560.785,87
Receitas de Capital	7.609.207,00	7.609.207,00	179.657,84	2,36	179.657,84	2,36	7.429.549,16
Operações de Crédito	200.000,00	200.000,00	-	-	-	-	200.000,00
Operações de Crédito - Mercado Interno	200.000,00	200.000,00	-	-	-	-	200.000,00
Alienação de Bens	400.350,00	400.350,00	50.175,30	12,53	50.175,30	12,53	350.174,70
Alienação de Bens Móveis	180.300,00	180.300,00	33.000,00	18,30	33.000,00	18,30	147.300,00
Alienação de Bens Imóveis	220.050,00	220.050,00	17.175,30	7,81	17.175,30	7,81	202.874,70
Transferências de Capital	7.008.857,00	7.008.857,00	129.482,54	1,85	129.482,54	1,85	6.879.374,46
Transferências da União e de suas Entidades	4.128.857,00	4.128.857,00	-	-	-	-	4.128.857,00
Trans. Estados e do Distrito Federal e de suas Entidades	2.880.000,00	2.880.000,00	129.482,54	4,50	129.482,54	4,50	2.750.517,46
RECEITAS (INTRAORÇAMENTÁRIAS) (II)	2.247.500,00	2.247.500,00	199.200,32	0,07	199.200,32	0,07	2.040.211,60
SUBTOTAL DAS RECEITAS (III) = (I + II)	60.110.000,00	60.110.000,00	7.093.260,96	11,80	7.093.260,96	11,80	53.016.739,04
OPERAÇÕES DE CRÉDITO / REFINANCIAMENTO (IV)	-	-	-	-	-	-	-
Operações de Crédito - Mercado Interno	-	-	-	-	-	-	-
Operações de Crédito - Mercado Externo	-	-	-	-	-	-	-
TOTAL DAS RECEITAS (V) = (III + IV)	60.110.000,00	60.110.000,00	7.093.260,96	11,80	7.093.260,96	11,80	53.016.739,04

RRED - Anexo 1 (LRF, Art. 52, inciso I, alineas "a" e "b" do inciso II e § 1º) R$ 1,00

RECEITAS	PREVISÃO INICIAL	PREVISÃO ATUALIZADA (a)	RECEITAS REALIZADAS No Bimestre (b)	% (b/a)	Até o Bimestre (c)	% (c/a)	SALDO (a-c)
DÉFICIT (VI)¹	-	-	-	-	-	-	-
TOTAL COM DÉFICIT (VII) = (V + VI)	60.110.000,00	60.110.000,00	7.093.260,96	11,80	7.093.260,96	11,80	53.016.739,04
SALDOS DE EXERCÍCIOS ANTERIORES	-	338.815,13	-	-	338.815,13	-	-
Superávit Financeiro Utilizado para Créditos Adicionais	-	338.815,13	-	-	338.815,13	-	-

DESPESAS	DOTAÇÃO INICIAL (d)	DOTAÇÃO ATUALIZADA (e)	DESPESAS EMPENHADAS No Bimestre	Até o Bimestre (f)	SALDO (g)=(e-f)	DESPESAS LIQUIDADAS No Bimestre	Até o Bimestre (h)	SALDO (i)=(e-h)	DESPESAS PAGAS ATÉ O BIMESTRE (j)	INSCRITAS EM RESTOS A PAGAR NÃO PROCESSADOS (k)
DESPESAS (EXCETO INTRAORÇAMENTÁRIAS) (VIII)	57.027.622,72	55.244.262,85	6.997.021,40	6.997.021,40	48.247.241,45	6.223.167,18	6.223.167,18	49.021.095,67	5.321.699,13	-
DESPESAS CORRENTES	49.228.119,76	47.424.766,74	6.417.197,02	6.417.197,02	41.007.569,72	5.740.656,08	5.740.656,08	41.684.110,66	4.852.634,03	-
PESSOAL E ENCARGOS SOCIAIS	30.420.511,39	28.812.971,39	3.371.608,31	3.371.608,31	25.441.363,08	3.371.608,31	3.371.608,31	25.441.363,08	3.369.939,95	-
JUROS E ENCARGOS DA DÍVIDA	234.500,00	234.500,00	61.185,07	61.185,07	173.314,93	61.185,07	61.185,07	173.314,93	61.185,07	-
OUTRAS DESPESAS CORRENTES	18.573.108,37	18.377.295,35	2.984.403,64	2.984.403,64	15.392.891,71	2.307.862,70	2.307.862,70	16.069.432,65	1.421.509,01	-
DESPESAS DE CAPITAL	7.249.502,96	7.269.496,11	579.824,38	579.824,38	6.689.671,73	482.511,10	482.511,10	6.786.985,01	469.015,10	-
INVESTIMENTOS	5.931.146,96	5.951.140,11	298.664,49	298.664,49	5.652.475,62	201.351,21	201.351,21	5.749.788,90	187.855,21	-
AMORTIZAÇÃO DA DÍVIDA / REFINANCIAMENTO DA DÍVIDA	1.318.356,00	1.318.356,00	281.159,89	281.159,89	1.037.196,11	281.159,89	281.159,89	1.037.196,11	281.159,89	-
RESERVA DE CONTINGÊNCIA	550.000,00	550.000,00	-	-	550.000,00	-	-	550.000,00	-	-
DESPESAS (INTRAORÇAMENTÁRIAS) (IX)	3.032.377,28	3.032.377,28	390.734,21	390.734,21	2.641.643,07	390.734,21	390.734,21	2.641.643,07	390.734,21	-
SUBTOTAL DAS DESPESAS (X) = (VIII + IX)	60.060.000,00	58.276.640,13	7.387.755,61	7.387.755,61	50.888.884,52	6.613.901,39	6.613.901,39	51.662.738,74	5.712.433,34	-
AMORTIZAÇÃO DA DÍV. / REFINANCIAMENTO (XI)	-	-	-	-	-	-	-	-	-	-
Amortização da Dívida Interna	-	-	-	-	-	-	-	-	-	-
Amortização da Dívida Externa	-	-	-	-	-	-	-	-	-	-
TOTAL DAS DESPESAS (XII) = (X + XI)	60.060.000,00	58.276.640,13	7.387.755,61	7.387.755,61	50.888.884,52	6.613.901,39	6.613.901,39	51.662.738,74	5.712.433,34	-
SUPERÁVIT (XIII)	-	-	-	-	-	-	479.359,57	-	1.380.827,62	-
TOTAL COM SUPERÁVIT (XIV) = (XII + XIII)	60.060.000,00	58.276.640,13	7.387.755,61	7.387.755,61	-	6.613.901,39	7.093.260,96	51.662.738,74	7.093.260,96	-
RESERVA DO RPPS	-	-	-	-	-	-	-	-	-	-

RREO - Anexo 1 (LRF, Art. 52, inciso I, alineas "a" e "b" do inciso II e § 1º) R$ 1,00

RECEITAS INTRAORÇAMENTÁRIAS	PREVISÃO INICIAL	PREVISÃO ATUALIZADA (a)	RECEITAS REALIZADAS No Bimestre (b)	% (b/a)	Até o Bimestre (c)	% (c/a)	SALDO (a-c)
RECEITAS (INTRAORÇAMENTÁRIAS) (II)	2.247.500,00	2.247.500,00	199.288,32	8,87	199.288,32	-	2.048.211,68
Receitas Correntes Intraorçamentárias	2.247.500,00	2.247.500,00	199.288,32	8,87	199.288,32	-	2.048.211,68
Contribuições	1.767.500,00	1.767.500,00	159.797,02	9,04	159.797,02	-	1.607.702,98
Contribuições Sociais	1.767.500,00	1.767.500,00	159.797,02	9,04	159.797,02	-	1.607.702,98
Outras Receitas Correntes	480.000,00	480.000,00	39.491,30	8,23	39.491,30	-	440.508,70
Demais Receitas Correntes	480.000,00	480.000,00	39.491,30	8,23	39.491,30	-	440.508,70

DESPESAS INTRAORÇAMENTÁRIAS	DOTAÇÃO INICIAL (d)	DOTAÇÃO ATUALIZADA (e)	DESPESAS EMPENHADAS No Bimestre	Até o Bimestre (f)	SALDO (g)=(e-f)	DESPESAS LIQUIDADAS No Bimestre	Até o Bimestre (h)	SALDO (i)=(e-h)	DESPESAS PAGAS ATÉ O BIMESTRE (j)	INSCRITAS EM RESTOS A PAGAR NÃO PROCESSADOS (k)
DESPESAS (INTRAORÇAMENTÁRIAS) (IX)	3.032.377,28	3.032.377,28	390.734,21	390.734,21	2.641.643,07	390.734,21	390.734,21	2.641.643,07	390.734,21	-
DESPESAS CORRENTES	3.032.377,28	3.032.377,28	390.734,21	390.734,21	2.641.643,07	390.734,21	390.734,21	2.641.643,07	390.734,21	-
PESSOAL E ENCARGOS SOCIAIS	2.493.677,28	2.493.677,28	313.424,95	313.424,95	2.180.252,33	313.424,95	313.424,95	2.180.252,33	313.424,95	-
OUTRAS DESPESAS CORRENTES	538.700,00	538.700,00	77.309,26	77.309,26	461.390,74	77.309,26	77.309,26	461.390,74	77.309,26	-

FONTE: GOVBR RF - Responsabilidade Fiscal, 29/Mar/2021, 10h e 13m.
1 O déficit será apurado pela diferença entre a receita realizada e a despesa liquidada nos cinco primeiros bimestres e a despesa empenhada no último bimestre.

29/03/2021 10:26:49

Prefeitura Municipal de Moreira Sales - PR
Relatório Resumido da Execução Orçamentária
Demonstrativo Simplificado do Relatório Resumido da Execução Orçamentária
Orçamentos Fiscal e da Seguridade Social
Janeiro a Fevereiro 2021/Bimestre Janeiro-Fevereiro
RREO - Anexo 14 (LRF, Art. 48) Em Reais

BALANÇO ORÇAMENTÁRIO	Até o bimestre
RECEITAS	
Previsão Inicial	60.110.000,00
Previsão Atualizada	60.110.000,00
Receitas Realizadas	7.093.260,96
Déficit Orçamentário	-
Saldos de Exercícios Anteriores(Utilizados para Créditos Adicionais)	338.815,13
DESPESAS	
Dotação Inicial	60.060.000,00
Dotação Atualizada	58.276.640,13
Despesas Empenhadas	7.387.755,61
Despesas Liquidadas	6.613.901,39
Despesas Pagas	5.712.433,34
Superávit Orçamentário	479.359,57

DESPESAS POR FUNÇÃO/SUBFUNÇÃO	Até o bimestre
Despesas Empenhadas	7.387.755,61
Despesas Liquidadas	6.613.901,39

RECEITA CORRENTE LÍQUIDA - RCL	Até o bimestre
Receita Corrente Líquida	40.264.973,00
Receita Corrente Líquida Ajustada para Cálculo dos Limites de Endividamento	40.264.973,00
Receita Corrente Líquida Ajustada para Cálculo dos Limites da Despesa com Pessoal	40.264.973,00

RECEITAS E DESPESAS DO REGIME PRÓPRIO DE PREVIDÊNCIA DOS SERVIDORES	Até o bimestre
Regime Próprio de Previdência Social dos Servidores - PLANO PREVIDENCIÁRIO	
Receitas Previdenciárias Realizadas	0,00
Despesas Previdenciárias Empenhadas	0,00
Despesas Previdenciárias Liquidadas	0,00
Resultado Previdenciário	0,00
Regime Próprio de Previdência Social dos Servidores - PLANO FINANCEIRO	
Receitas Previdenciárias Realizadas	0,00
Despesas Previdenciárias Empenhadas	0,00
Despesas Previdenciárias Liquidadas	0,00
Resultado Previdenciário	0,00

RESULTADOS PRIMÁRIO E NOMINAL	Meta Fixada no Anexo de Metas Fiscais da LDO (a)	Resultado Apurado Até o Bimestre (b)	% em Relação à Meta (b/a)
Resultado Primário	0,00	1.796.885,43	
Resultado Nominal	0,00	1.749.854,73	

RESTOS A PAGAR POR PODER E MINISTÉRIO PÚBLICO	Inscrição	Cancelamento Até o bimestre	Pagamento Até o bimestre	Saldo a Pagar
RESTOS A PAGAR PROCESSADOS	127.356,36	0,00	98.182,75	29.173,61
Poder Executivo	127.356,36	0,00	98.182,75	29.173,61
Poder Legislativo	0,00	0,00	0,00	0,00
RESTOS A PAGAR NÃO-PROCESSADOS	112.335,58	0,00	5.395,92	106.939,66
Poder Executivo	112.335,58	0,00	5.395,92	106.939,66
Poder Legislativo	0,00	0,00	0,00	0,00
TOTAL	239.691,94	0,00	103.578,67	136.113,27

MUNICÍPIO DE MOREIRA SALES
ESTADO DO PARANÁ
Rua Otto Macedo, 629 – Moreira Sales – PR. – CEP: 87370-000
CNPJ N. ° 76.217.025/0001-03 – Fone (044)3532 8100 – Fax(044) 3532 8121
www.moreirasales.pr.gov.br
E-mail: prefeitura@moreirasales.pr.gov.br

DECISÃO

CONSIDERANDO a supremacia da Administração Pública na condução e no encerramento dos procedimentos licitatórios em andamento em sua instância, com fundamento no teor do artigo 49, caput, da lei nº 8.666/93;

CONSIDERANDO que a Administração Pública pode revogar seus próprios atos por razões de conveniência e oportunidade, nos termos do artigo 49 da lei nº 8.666/93 e na súmula 473 do STF;

CONSIDERANDO o contido na justificativa apresentada pela Ilustre Comissão de Recebimento de Bens, anexo ao presente procedimento, que relata que o item nº 01 não atendia ao disposto nas especificações dos itens do Termo de Referência;

CONSIDERANDO não haver oposição da empresa vencedora do certame em relação ao item nº 01;

DECIDE,

REVOGAR, o certame licitatório referente ao item nº 01 do pregão presencial nº 045/2020, por razões de interesse público decorrente de fato superveniente devidamente comprovado, consistente na apresentação de amostras com especificações diversas do produto que este Ente Federado efetivamente pretendia adquirir.

Moreira Sales/PR, 19 de março de 2.021.

RAFAEL BRITO DO PRADO
PREFEITO

MUNICÍPIO DE MOREIRA SALES
ESTADO DO PARANÁ
Rua Otto Macedo, 629 – Moreira Sales – PR. – CEP: 87370-000
CNPJ N. ° 76.217.025/0001-03 – Fone (044)3532 8100 – Fax(044) 3532 8121
www.moreirasales.pr.gov.br
E-mail: pmms@visaonet.com.br

PORTARIA Nº111/2021
DATA: 26 DE MARÇO DE 2021.

SÚMULA: Concede Licença Prêmio por Assiduidade a servidora pública municipal Srª MARLENE BARROS DE JESUS nos termos do requerimento protocolado sob nº. 470/2017 de 25/04/2017.

RAFAEL BRITO DO PRADO, Prefeito Municipal de Moreira Sales – Estado do Paraná, no uso de suas atribuições legais que lhes foram conferidas por lei:

RESOLVE:

Art. 1º - CONCEDER a servidor público Municipal Srª MARLENE BARROS DE JESUS, R.G. nº 3.827.572-0 SSPPR, ocupante do cargo efetivo de AGENTE DE SERVIÇOS DA SAÚDE, 01 (Um) Mês de Licença Prêmio por Assiduidade, referente ao qüinqüênio 29/03/2012 á 29/03/2017, nos termos do requerimento protocolado sob nº470/2017 de 25/04/2017, a contar do dia **01/11/2020 á 30/11/2020**, em conformidade com a lei Municipal nº. 540/2012 de 29 de Março de 2012, do Regime Jurídico Único dos Servidores Públicos Municipais de Moreira Sales.

Art. 2º - Esta portaria entrará em vigor na data de sua publicação, com data retroativa á 01/11/2020.

Paço da Prefeitura Municipal de Moreira Sales – Estado do Paraná, em 26 de Março de 2020.
Publique-se
Registre-se
Cumpra-se

RAFAEL BRITO DO PRADO
Prefeito Municipal

PORTARIA Nº112/2021
DATA: 26 DE MARÇO DE 2021.

SÚMULA: Concede Licença Prêmio por Assiduidade a servidora pública municipal Srª MARIA DE LOURDES OLIVEIRA MARTINS nos termos do requerimento protocolado sob nº. 232/2017 de 05/04/2017.

RAFAEL BRITO DO PRADO, Prefeito Municipal de Moreira Sales – Estado do Paraná, no uso de suas atribuições legais que lhes foram conferidas por lei:

RESOLVE:

Art. 1º - CONCEDER a servidor público Municipal Srª MARIA DE LOURDES OLIVEIRA MARTINS, R.G. nº 3.093.452-0 SSPPR, ocupante do cargo efetivo de PROFESSOR, 03 (Três) Mêses de Licença Prêmio por Assiduidade, referente ao qüinqüênio 29/03/2012 á 29/03/2017, nos termos do requerimento protocolado sob nº232/2017 de 05/04/2017, a contar do dia **04/02/2021 á 04/05/2021**, em conformidade com a lei Municipal nº. 540/2012 de 29 de Março de 2012, do Regime Jurídico Único dos Servidores Públicos Municipais de Moreira Sales.

Art. 2º - Esta portaria entrará em vigor na data de sua publicação, com data retroativa á 04/02/2021.

Paço da Prefeitura Municipal de Moreira Sales – Estado do Paraná, em 26 de Março de 2020.
Publique-se
Registre-se
Cumpra-se

RAFAEL BRITO DO PRADO
Prefeito Municipal

PORTARIA Nº113/2021
DATA: 26 DE MARÇO DE 2021.

SÚMULA: Concede Licença Prêmio por Assiduidade a servidora pública municipal Srª MAGALI DE MATOS BERTI nos termos do requerimento protocolado sob nº. 691/2017 de 01/08/2017.

RAFAEL BRITO DO PRADO, Prefeito Municipal de Moreira Sales – Estado do Paraná, no uso de suas atribuições legais que lhes foram conferidas por lei:

RESOLVE:

Art. 1º - CONCEDER a servidor público Municipal Srª MAGALI DE MATOS BERTI, R.G. nº 3717210-3 SSPPR, ocupante do cargo efetivo de PROFESSOR DE EDUCAÇÃO INFANTIL, 03 (Três) Mêses de Licença Prêmio por Assiduidade, referente ao qüinqüênio 29/03/2012 á 29/03/2017, nos termos do requerimento protocolado sob nº691/2017 de 01/08/2017, a contar do dia **01/02/2021 á 01/05/2021**, em conformidade com a lei Municipal nº. 540/2012 de 29 de Março de 2012, do Regime Jurídico Único dos Servidores Públicos Municipais de Moreira Sales.

Art. 2º - Esta portaria entrará em vigor na data de sua publicação, com data retroativa á 01/02/2021.

Paço da Prefeitura Municipal de Moreira Sales – Estado do Paraná, em 26 de Março de 2020.
Publique-se
Registre-se
Cumpra-se

RAFAEL BRITO DO PRADO
Prefeito Municipal

CONTINUAÇÃO

29/03/2021

Prefeitura Municipal de Moreira Sales - PR
Relatório Resumido da Execução Orçamentária
Demonstrativo Simplificado do Relatório Resumido da Execução Orçamentária
Orçamentos Fiscal e da Seguridade Social
Janeiro a Fevereiro 2021/Bimestre Janeiro-Fevereiro
RREO - Anexo 14 (LRF, Art. 48) — Em Reais

DESPESAS COM MANUTENÇÃO E DESENVOLVIMENTO DO ENSINO	Valor Apurado Até o Bimestre	Limites Constitucionais Anuais: % Mínimo a Aplicar no Exercício	Limites Constitucionais Anuais: % Aplicado Até o Bimestre
Mínimo Anual de 25% das Receitas de Impostos na Manutenção e Desenvolvimento do Ensino	1.140.846,84	25%	20,02
Mínimo Anual de 70% do FUNDEB na Remuneração dos Profissionais da Educação Básica	798.263,65	70%	63,64
Percentual de 50% da Complementação da União ao FUNDEB (VAAT) na Educação Infantil	0,00	50%	0,00
Mínimo de 15% da Complementação da União ao FUNDEB (VAAT) em Despesas de Capital	0,00	15%	0,00

DESPESAS COM AÇÕES E SERVIÇOS PÚBLICOS DE SAÚDE	Valor Apurado Até o Bimestre	Limite Constitucional Anual: % Mínimo a Aplicar no exercício	Limite Constitucional Anual: % Aplicado Até o Bimestre
Despesas com Ações e Serviços Públicos de Saúde executadas com recursos de impostos	1.905.914,76	15%	33,44

DESPESAS DE CARÁTER CONTINUADO DERIVADAS DE PPP	Valor Apurado no Exercício Corrente
Total das Despesas/RCL (%)	0,00

FONTE: GOVBR RF - Responsabilidade Fiscal. 29/Mar/2021. 10h e 26m.

Prefeitura Municipal de Moreira Sales-PR — Página 1 de 5
RELATÓRIO RESUMIDO DA EXECUÇÃO ORÇAMENTÁRIA
DEMONSTRATIVO DAS RECEITAS E DESPESAS COM MANUTENÇÃO E DESENVOLVIMENTO DO ENSINO - MDE
ORÇAMENTO FISCAL E DA SEGURIDADE SOCIAL
Janeiro a Fevereiro 2021/Bimestre Janeiro-Fevereiro

RREO - Anexo 8 (LDB,art. 72) — Em Reais

RECEITA RESULTANTE DE IMPOSTOS (Arts. 212 e 212-A da Constituição Federal)

RECEITA RESULTANTE DE IMPOSTOS	PREVISÃO ATUALIZADA (a)	RECEITAS REALIZADAS Até o Bimestre (b)
1- RECEITA DE IMPOSTOS	3.685.138,00	297.527,96
1.1- Receita Resultante do Imposto sobre a Propriedade Predial e Territorial Urbana – IPTU	1.143.692,00	14.012,08
1.2- Receita Resultante do Imposto sobre Transmissão Inter Vivos – ITBI	700.000,00	66.936,56
1.3- Receita Resultante do Imposto sobre Serviços de Qualquer Natureza – ISS	1.004.693,00	91.310,38
1.4- Receita Resultante do Imposto de Renda Retido na Fonte – IRRF	836.753,00	125.268,94
2- RECEITA DE TRANSFERÊNCIAS CONSTITUCIONAIS E LEGAIS	24.833.515,00	5.402.059,00
2.1- Cota-Parte FPM	13.238.762,00	2.997.413,80
2.1.1- Parcela referente à CF, art. 159, I, alínea b	12.031.049,00	2.997.413,80
2.1.2- Parcela referente à CF, art. 159, I, alíneas d e e	1.207.713,00	-
2.2- Cota-Parte ICMS	9.001.740,00	1.705.635,24
2.3- Cota-Parte IPI-Exportação	129.893,00	30.184,61
2.4- Cota-Parte ITR	800.473,00	23.149,75
2.5- Cota-Parte IPVA	1.662.647,00	645.635,60
2.6- Cota-Parte IOF-Ouro		
2.7- Compensações Financeiras Provenientes de Impostos e Transferências Constitucionais	-	-
3- TOTAL DA RECEITA RESULTANTE DE IMPOSTOS (1 + 2)	**28.518.653,00**	**5.699.586,96**
4- TOTAL DESTINADO AO FUNDEB - 20% DE ((2.1.1) + (2.2) + (2.3) + (2.4) + (2.5))	**4.725.160,40**	**1.080.413,80**
5- VALOR MÍNIMO A SER APLICADO EM MDE ALÉM DO VALOR DESTINADO AO FUNDEB - 5% DE ((2.1.1) + (2.2) + (2.3) + (2.4) + (2.5)) + 25% DE ((1.1) + (1.2) + (1.3) + (1.4) + (2.1.2)+ (2.6)+ (2.7))	2.404.502,85	344.485,44

FUNDEB

RECEITAS RECEBIDAS DO FUNDEB NO EXERCÍCIO	PREVISÃO ATUALIZADA (a)	RECEITAS REALIZADAS Até o Bimestre (b)
6- RECEITAS RECEBIDAS DO FUNDEB	7.181.795,00	1.254.373,33
6.1- FUNDEB - Impostos e Transferências de Impostos	7.181.795,00	1.254.373,33
6.1.1- Principal	7.181.795,00	1.254.373,33
6.1.2- Rendimentos de Aplicação Financeira	-	-
6.2- FUNDEB - Complementação da União - VAAF	-	-
6.2.1- Principal	-	-
6.2.2- Rendimentos de Aplicação Financeira	-	-
6.3- FUNDEB - Complementação da União - VAATb	-	-
6.3.1- Principal	-	-
6.3.2- Rendimentos de Aplicação Financeira	-	-

RREO - Anexo 8 (LDB,art. 72) — Em Reais

FUNDEB

RECEITAS RECEBIDAS DO FUNDEB NO EXERCÍCIO	PREVISÃO ATUALIZADA (a)	RECEITAS REALIZADAS Até o Bimestre (b)
7- RESULTADO LÍQUIDO DAS TRANSFERÊNCIAS DO FUNDEB (6.1.1 – 4)¹	2.436.634,60	173.959,53

RECURSOS RECEBIDOS EM EXERCÍCIOS ANTERIORES E NÃO UTILIZADOS (SUPERÁVIT)	VALOR
8- TOTAL DOS RECURSOS DE SUPERÁVIT	-
8.1- SUPERÁVIT DO EXERCÍCIO IMEDIATAMENTE ANTERIOR	-
8.2- SUPERÁVIT RESIDUAL DE OUTROS EXERCÍCIOS	-
9- TOTAL DOS RECURSOS DO FUNDEB DISPONÍVEIS PARA UTILIZAÇÃO (6 + 8)	**1.254.373,33**

DESPESAS COM RECURSOS DO FUNDEB (Por Área de Atuação)	DOTAÇÃO ATUALIZADA (c)	DESPESAS EMPENHADAS Até o Bimestre (d)	DESPESAS LIQUIDADAS Até o Bimestre (e)	DESPESAS PAGAS Até o Bimestre (f)	INSCRITAS EM RESTOS A PAGAR NÃO PROCESSADOS (g)
10- PROFISSIONAIS DA EDUCAÇÃO BÁSICA	5.782.665,24	798.263,65	798.263,65	798.263,65	-
10.1- Educação Infantil	2.245.608,00	341.165,46	341.165,46	341.165,46	-
10.1.1- Creche	2.245.608,00	341.165,46	341.165,46	341.165,46	-
10.1.2- Pré-escola	-	-	-	-	-
10.2- Ensino Fundamental	3.537.057,24	457.098,19	457.098,19	457.098,19	-
11- OUTRAS DESPESAS	1.389.329,76	134.381,70	134.381,70	133.884,90	-
11.1- Educação Infantil	260.100,00	496,80	496,80	-	-
11.1.1- Creche	45.000,00	-	-	-	-
11.1.2- Pré-escola	215.100,00	496,80	496,80	-	-
11.2- Ensino Fundamental	1.129.229,76	133.884,90	133.884,90	133.884,90	-
12- TOTAL DAS DESPESAS COM RECURSOS DO FUNDEB (10 + 11)	**7.171.995,00**	**932.645,35**	**932.645,35**	**932.148,55**	-

INDICADORES DO FUNDEB

DESPESAS CUSTEADAS COM RECEITAS DO FUNDEB RECEBIDAS NO EXERCÍCIO	DESPESAS EMPENHADAS Até o Bimestre (c)	DESPESAS LIQUIDADAS Até o Bimestre (e)	DESPESAS PAGAS Até o Bimestre (f)	INSCRITAS EM RESTOS A PAGAR NÃO PROCESSADOS (g)	INSCRITAS EM RESTOS A PAGAR NÃO PROCESSADOS (SEM DISPONIBILIDADE DE CAIXA) (h)
13- Total das Despesas do FUNDEB com Profissionais da Educação Básica	798.263,65	798.263,65	798.263,65	-	-
14- Total das Despesas custeadas com FUNDEB - Impostos e Transferências de Impostos	932.645,35	932.645,35	932.148,55	-	-
15- Total das Despesas custeadas com FUNDEB - Complementação da União - VAAF	-	-	-	-	-
16- Total das Despesas custeadas com FUNDEB - Complementação da União - VAAT	-	-	-	-	-
17- Total das Despesas custeadas com FUNDEB - Complementação da União - VAAT Aplicadas na Educação Infantil	-	-	-	-	-
18- Total das Despesas custeadas com FUNDEB - Complementação da União - VAAT Aplicadas em Despesa de Capital	-	-	-	-	-

RREO - Anexo 8 (LDB,art. 72) — Em Reais

INDICADORES - Art. 212-A, inciso XI e § 3º - Constituição Federal	VALOR EXIGIDO (i)	VALOR APLICADO (j)	VALOR CONSIDERADO APÓS DEDUÇÕES (k)	% APLICADO (l)
19- Mínimo de 70% do FUNDEB na Remuneração dos Profissionais da Educação Básica	878.061,33	798.263,65	798.263,65	63,64
20- Percentual de 50% da Complementação da União ao FUNDEB (VAAT) na Educação Infantil	-	-	-	-
21- Mínimo de 15% da Complementação da União ao FUNDEB - VAAT em Despesas de Capital	-	-	-	-

INDICADOR - Art.25, § 3º - Lei nº 14.113, de 2020 - (Máximo de 10% de Superávit)	VALOR MÁXIMO PERMITIDO (m)	VALOR NÃO APLICADO (n)	VALOR NÃO APLICADO APÓS AJUSTE (o)	% NÃO APLICADO (p)
22- Total da Receita Recebida e não Aplicada no Exercício	125.437,33	321.727,98	321.727,98	25,65

INDICADOR - Art.25, § 3º - Lei nº 14.113, de 2020 - (Aplicação do Superávit de Exercício Anterior)	VALOR DE SUPERÁVIT PERMITIDO NO EXERCÍCIO ANTERIOR (q)	VALOR NÃO APLICADO NO EXERCÍCIO ANTERIOR (r)	VALOR DE SUPERÁVIT APLICADO ATÉ O PRIMEIRO QUADRIMESTRE (s)	VALOR APLICADO ATÉ O PRIMEIRO QUADRIMESTRE QUE INTEGRARÁ O LIMITE CONSTITUCIONAL (t)	VALOR APLICADO APÓS O PRIMEIRO QUADRIMESTRE (u)	VALOR NÃO APLICADO (v)
23- Total das Despesas do FUNDEB com Profissionais da Educação Básica	-	-	-	-	-	-
23.1- Total das Despesas custeadas com FUNDEB - Impostos e Transferências de Impostos	-	-	-	-	-	-
23.2- Total das Despesas custeadas com FUNDEB - Complementação da União - VAAF	-	-	-	-	-	-

DESPESAS COM MANUTENÇÃO E DESENVOLVIMENTO DO ENSINO – MDE – CUSTEADAS COM RECEITA DE IMPOSTOS (EXCETO FUNDEB)

DESPESAS COM AÇÕES TÍPICAS DE MDE - RECEITAS DE IMPOSTOS - EXCETO FUNDEB (Por Área de Atuação)	DOTAÇÃO ATUALIZADA (c)	DESPESAS EMPENHADAS Até o Bimestre (d)	DESPESAS LIQUIDADAS Até o Bimestre (e)	DESPESAS PAGAS Até o Bimestre (f)	INSCRITAS EM RESTOS A PAGAR NÃO PROCESSADOS (g)
24- EDUCAÇÃO INFANTIL	72.500,00	11.359,29	11.359,29	11.359,29	-
24.1- Creche	72.500,00	11.359,29	11.359,29	11.359,29	-
24.2- Pré-escola	-	-	-	-	-
25- ENSINO FUNDAMENTAL	3.997.017,55	485.625,02	370.801,73	325.085,24	-
26- TOTAL DAS DESPESAS COM AÇÕES TÍPICAS DE MDE (24 + 25)	**4.069.517,55**	**496.984,31**	**382.161,02**	**336.444,53**	-

APURAÇÃO DAS DESPESAS PARA FINS DE LIMITE MÍNIMO CONSTITUCIONAL	VALOR
27- TOTAL DAS DESPESAS DE MDE CUSTEADAS COM RECURSOS DE IMPOSTOS (FUNDEB E RECEITA DE IMPOSTOS) = (L14(d ou e) + L26(c ou e) + L23.1(t))	1.314.806,37
28 (-) RESULTADO LÍQUIDO DAS TRANSFERÊNCIAS DO FUNDEB = (L7)	173.959,53
29 (-) RESTOS A PAGAR NÃO PROCESSADOS INSCRITOS NO EXERCÍCIO SEM DISPONIBILIDADE FINANCEIRA DE RECURSOS DO FUNDEB IMPOSTOS4 = (L14h)	-
30 (-) RESTOS A PAGAR NÃO PROCESSADOS INSCRITOS NO EXERCÍCIO SEM DISPONIBILIDADE FINANCEIRA DE RECURSOS DE IMPOSTOS	-
31 (-) CANCELAMENTO, NO EXERCÍCIO, DE RESTOS A PAGAR INSCRITOS COM DISPONIBILIDADE FINANCEIRA DE RECURSOS DE IMPOSTOS VINCULADOS AO ENSINO	-
32- TOTAL DAS DESPESAS PARA FINS DE LIMITE (27 – (28 + 29 + 30 + 31))	**1.140.846,84**

APURAÇÃO DO LIMITE MÍNIMO CONSTITUCIONAL	VALOR EXIGIDO (x)	VALOR APLICADO (w)	% APLICADO (y)
33- APLICAÇÃO EM MDE SOBRE A RECEITA RESULTANTE DE IMPOSTOS	1.424.899,24	1.140.846,84	20,02

MUNICÍPIO DE MOREIRA SALES

ESTADO DO PARANÁ
Rua Otto Macedo, 629 – Moreira Sales – PR. – CEP: 87370-000
CNPJ N. º 76.217.025/0001-03 – Fone (044)3532 8100 – Fax (044) 3532 8121
www.moreirasales.pr.gov.br
E-mail: pmms@visaonet.com.br

PORTARIA Nº114/2021
DATA: 26 DE MARÇO DE 2021.

SÚMULA: Concede Licença Prêmio por Assiduidade a servidora pública municipal Srª MARLENE RODRIGUES FREITAS nos termos do requerimento protocolado sob nº. 196/2017 de 03/04/2017.

RAFAEL BRITO DO PRADO, Prefeito Municipal de Moreira Sales – Estado do Paraná, no uso de suas atribuições legais que lhes foram conferidas por lei:

RESOLVE:

Art. 1° - CONCEDER a servidor público Municipal Srª MARLENE RODRIGUES FREITAS, R.G. nº 5.970.318-8 SSPPR, ocupante do cargo efetivo de PROFESSOR DE EDUCAÇÃO INFANTIL, 03 (Três) Mêses de Licença Prêmio por Assiduidade, referente ao qüinqüênio 29/03/2012 à 29/03/2017, nos termos do requerimento protocolado sob nº196/2017 de 03/04/2017, a contar do dia **05/03/2021 á 02/06/2021**, em conformidade com a lei Municipal nº. 540/2012 de 29 de Março de 2012, do Regime Jurídico Único dos Servidores Públicos Municipais de Moreira Sales.

Art. 2° - Esta portaria entrará em vigor na data de sua publicação, com data retroativa à 05/03/2021.

Paço da Prefeitura Municipal de Moreira Sales – Estado do Paraná, em 26 de Março de 2020.
Publique-se
Registre-se
Cumpra-se

RAFAEL BRITO DO PRADO
Prefeito Municipal

MUNICÍPIO DE MOREIRA SALES

ESTADO DO PARANÁ
SECRETÁRIA MUNICIPAL DE ASSISTENCIA SOCIAL
Rua: Maria Ferreira da Cruz, 550 – Moreira Sales – PR. – CEP: 87370-000
CNPJ N. º 76.217.025/0001-03 Fone (044)3532 1444 Fax (044) 3532 2798
E-mail: acaosocialms@yahoo.com.br
E-mail:gestordeassistenciasocial-ms@hotmail.com

CRAS — CENTRO DE REFERÊNCIA DA ASSISTÊNCIA SOCIAL

Relatório de Gestão do Primeiro Bimestre do Exercício de 2021, na área da Criança e Adolescente do Município de Moreira Sales – Pr.

- Manutenção dos Trabalhos Desenvolvidos no CRAS, onde se trabalha a criança e adolescente, através de oficinas, aulas de informáticas, esportes Lúdicos, etc...

- Combate ao tráfico de drogas através da promoção de atividades lúdicas e esportivas com profissionais capacitados e remunerados que envolvam as crianças e adolescente ocupando seu tempo livre e tirando-os da rua, bem como a criação de oficinas preparatórias e gratuitas para inclusão dos adolescentes no mercado de trabalho através de programas específicos que garantam a eles estudar e trabalhar;

- Proteção e Defesa no Enfrentamento das Violações de Direitos humanos de Crianças e Adolescentes:

-Atividades Educativas para famílias através de Palestras com equipes Multidisciplinares;

- Acompanhamentos psicológicos, fonoaudiólogo, e todas as especialidades que venham necessitar as crianças e adolescentes;

- Participação de crianças e adolescentes em espaços de construção da cidadania;

- Trabalhos especializados com alunos e mães com necessidades especiais;

- Trabalhos direto com as famílias;

- Oficinas diversificadas para atender a criança e adolescente no contra turno:

- Direcionamento de Adolescente infrator aos órgãos competentes para cumprir as medidas em meio aberto;

- Abrigamento de menores em situação de risco com a Aldeia SOS de Goioerê

- Centro de Apoio a Criança e Adolescente.

- Grupo de Adolescentes

- Prevenção na Primeira Infância

Moreira Sales – PR, 29 de Março de 2021.

MUNICÍPIO DE JANIÓPOLIS

ESTADO DO PARANÁ

PORTARIA Nº 107/2021

SÚMULA: "Designa membros para comporem as Unidades Seccionais da Unidade de Controle Interno – UCI do Município de Janiópolis, Estado do Paraná, para fins que especifica".

O Senhor **ISMAEL JOSÉ DEZANOSKI**, Prefeito do Município de Janiópolis, Estado do Paraná, no uso das atribuições que lhe são conferidas pela Lei Orgânica do Município de Janiópolis e em observância a Lei Municipal nº 223/2007, de 19 de dezembro de 2007, a qual "Dispõe sobre o Sistema de Controle Interno Municipal nos termos do artigo 31 da Constituição Federal e artigo 59 da Lei Complementar nº 101/2000, cria a Unidade de Controle Interno do Município de Janiópolis e dá outras providências",

RESOLVE:

Art. 1º Designar os membros dos Departamentos Municipais do poder Executivo Municipal a seguir relacionados para comporem a Unidade do Controle Interno UCI do Município de Janiópolis, Estado do Paraná, a saber:

I – SECRETARIA DE ADMINISTRAÇÃO E FAZENDA:
JEOVANI DIAS DA SILVA - RG nº 5.702.842-4 -SSP/SP e CPF nº 796.135.609-63;

II SECRETARIA MUNICIPAL DE EDUCAÇÃO
Angela Aparecida Girardo da Rocha - RG nº 7.759.201-6 -SSP/PR e CPF nº 587.165.999-34;

III – SECRETARIA MUNICIPAL DE ASSISTÊNCIA SOCIAL
Natalie Suzano Prado - RG nº 8.734.556-4 SSP/PR e CPF nº 056.154.389-59;

IV – SECRETARIA MUNICIPAL DE SAÚDE:
Monica Regina de Sousa – RG nº 5.347.685-6SSP/PR e CPF nº 911.338.319-15;

VI – SECRETARIA MUNICIPAL DE AGRICULTURA, MEIO AMBIENTE E DESENVOLVIMENTO DA INDÚSTRIA E COMÉRCIO:
Luana Karoline Pereira RG 9.691.308-7 SSP/PR e CPF nº 051.846.449-03.

Art. 2º Designar o responsável pelo Poder Legislativo Municipal a seguir relacionado para integrar a Unidade de Controle Interno – UCI do Município de Janiópolis, Estado do Paraná, a saber:

I – PODER LEGISLATIVO MUNICIPAL:
Denis Henrique dos Santos - RG nº 9.952.721-8-SSP/PR e CPF nº 059.058.169-48.

Art. 3º Designar o responsável pelo Fundo de Pensões dos Servidores Municipais de Janiópolis - FUPEMJ a seguir relacionado para integrar a Unidade de Controle Interno – UCI do Município de Janiópolis, Estado do Paraná, a saber:

I – FUNDO DE PENSÕES DOS SERVIDORES MUNICIPAIS DE JANIÓPOLIS - FUPEMJ:
Gilson Costa Soares - RG nº 4.176.759-6-SSP/PR e CPF nº 621.876.519-91

Art. 4º Os membros designados nos artigos anteriores, indicados para os respectivos órgãos e entidades, ficarão responsáveis para o controle de seus recursos orçamentários e financeiros, sendo que cada Unidade Orçamentária Municipal, Poder Legislativo Municipal e o Fundo de Pensões dos Servidores Municipais de Janiópolis são considerados como Unidades Seccionais da Unidade de Controle Interno – UCI do Município de Janiópolis, Estado do Paraná.

Art. 5º Esta Portaria entra em vigor na data de sua publicação, ficando revogada as disposições em contrário, em especial a portaria 184/2018.

Art. 6º Publique-se

Janiópolis, 15 de março de 2021.

ISMAEL JOSÉ DEZANOSKI
Prefeito Municipal

CONTINUAÇÃO

RREO - Anexo 8 (LDB,art. 72) Em Reais

RESTOS A PAGAR INSCRITOS EM EXERCÍCIOS ANTERIORES COM DISPONIBILIDADE FINANCEIRA DE RECURSOS DE IMPOSTOS E DO FUNDEB	SALDO INICIAL (z)	RP LIQUIDADOS (aa)	RP PAGOS (ab)	RP CANCELADOS (ac)	SALDO FINAL (ad)
34- RESTOS A PAGAR DE DESPESAS COM MDE	(10.121,25)	(7.425,27)	10.048,87	-	-
34.1 - Executadas com Recursos de Impostos e Transferências de Impostos	(10.121,25)	(7.425,27)	10.048,87	-	-
34.2 - Executadas com Recursos do FUNDEB - Impostos	-	-	-	-	-
34.3 - Executadas com Recursos do FUNDEB - Complementação da União (VAAT + VAAF)	-	-	-	-	-

OUTRAS INFORMAÇÕES PARA CONTROLE		
RECEITAS ADICIONAIS PARA FINANCIAMENTO DO ENSINO	PREVISÃO ATUALIZADA (a)	RECEITAS REALIZADAS Até o Bimestre (b)
35- RECEITA DE TRANSFERÊNCIAS DO FNDE (INCLUINDO RENDIMENTOS DE APLICAÇÃO FINANCEIRA)	719.588,00	123.005,01
35.1- Salário-Educação	509.034,00	95.147,22
35.2- PDDE	-	-
35.3- PNAE	162.365,00	27.856,73
35.4- PNATE	48.189,00	1,06
35.5- Outras Transferências do FNDE	-	-
36- RECEITA DE TRANSFERÊNCIAS DE CONVÊNIOS	1.185,00	7,50
37- RECEITA DE ROYALTIES DESTINADOS À EDUCAÇÃO	-	-
38- RECEITA DE OPERAÇÕES DE CRÉDITO VINCULADAS À EDUCAÇÃO	-	-
39- OUTRAS RECEITAS PARA FINANCIAMENTO DO ENSINO	-	-
40- TOTAL DAS RECEITAS ADICIONAIS PARA FINANCIAMENTO DO ENSINO = (35 + 36 + 37 + 38 + 39)	720.773,00	123.012,51

DESPESAS CUSTEADAS COM RECEITAS ADICIONAIS PARA FINANCIAMENTO DO ENSINO (Por Área de Atuação)	DOTAÇÃO ATUALIZADA (c)	DESPESAS EMPENHADAS Até o Bimestre (d)	DESPESAS LIQUIDADAS Até o Bimestre (e)	DESPESAS PAGAS Até o Bimestre (f)	INSCRITAS EM RESTOS A PAGAR NÃO PROCESSADOS (g)
41- EDUCAÇÃO INFANTIL	438.800,00	19.119,23	14.031,23	10.439,08	-
41.1- Creche	308.500,00	19.119,23	14.031,23	10.439,08	-
41.2- Pré-escola	130.300,00	-	-	-	-
42- ENSINO FUNDAMENTAL	691.460,70	20.693,90	10.188,08	-	-
43- ENSINO MÉDIO	-	-	-	-	-
44- ENSINO SUPERIOR	-	-	-	-	-
45- ENSINO PROFISSIONAL NÃO INTEGRADO AO ENSINO REGULAR	-	-	-	-	-
46- TOTAL DAS DESPESAS CUSTEADAS COM RECEITAS ADICIONAIS PARA FINANCIAMENTO DO ENSINO (41+42+43+44+45)	1.130.260,70	39.813,13	24.219,31	10.439,08	

RREO - Anexo 8 (LDB,art. 72) Em Reais

TOTAL GERAL DAS DESPESAS COM EDUCAÇÃO	DOTAÇÃO ATUALIZADA (c)	DESPESAS EMPENHADAS Até o Bimestre (d)	DESPESAS LIQUIDADAS Até o Bimestre (e)	DESPESAS PAGAS Até o Bimestre (f)	INSCRITAS EM RESTOS A PAGAR NÃO PROCESSADOS (g)
47- TOTAL GERAL DAS DESPESAS COM EDUCAÇÃO (12 + 26 + 46)	12.432.073,25	1.528.242,79	1.376.925,68	1.316.332,16	-
47.1- Despesas Correntes	12.146.539,25	1.461.114,99	1.330.697,00	1.272.934,30	-
47.1.1- Pessoal Ativo	9.212.495,00	1.156.734,97	1.156.734,97	1.156.238,17	-
47.1.2- Pessoal Inativo	-	-	-	-	-
47.1.3-Transferências às instituições comunitárias, confessionais ou filantrópicas sem fins lucrativos	10.000,00	-	-	-	-
47.1.4- Outras Despesas Correntes	2.924.044,25	304.380,02	173.962,91	116.696,19	-
47.2- Despesas de Capital	285.534,00	67.127,80	46.227,80	43.397,80	-
47.2.1- Transferências às instituições comunitárias, confessionais ou filantrópicas sem fins lucrativos	-	-	-	-	-
47.2.2- Outras Despesas Correntes	285.534,00	67.127,80	46.227,80	43.397,80	-

CONTROLE DA DISPONIBILIDADE FINANCEIRA E CONCILIAÇÃO BANCÁRIA	FUNDEB (ae)	SALÁRIO EDUCAÇÃO (af)
48- DISPONIBILIDADE FINANCEIRA EM 31 DE DEZEMBRO DE	-	-
49- (+) INGRESSO DE RECURSOS ATÉ O BIMESTRE (orçamentário)	1.254.432,31	95.147,22
50- (-) PAGAMENTOS EFETUADOS ATÉ O BIMESTRE (orçamentário e restos a pagar)	932.148,55	10.439,08
51- (=) DISPONIBILIDADE FINANCEIRA ATÉ O BIMESTRE	322.283,76	84.708,14
52- (+) AJUSTES POSITIVOS (RETENÇÕES E OUTROS VALORES EXTRAORÇAMENTÁRIOS)	-	-
53- (-) AJUSTES NEGATIVOS (OUTROS VALORES EXTRAORÇAMENTÁRIOS)	-	-
54- (=) SALDO FINANCEIRO CONCILIADO (Saldo Bancário)	322.283,76	84.708,14

FONTE: GOVBR RF - Responsabilidade Fiscal, 29/Mar/2021, 10h e 22m.

1 SE RESULTADO LÍQUIDO DA TRANSFERÊNCIA (7) > 0 = ACRÉSCIMO RESULTANTE DAS TRANSFERÊNCIAS DO FUNDEB, SE RESULTADO LÍQUIDO DA TRANSFERÊNCIA (7) < 0 = DECRÉSCIMO RESULTANTE DAS TRANSFERÊNCIAS DO FUNDEB
2 Limites mínimos anuais a serem cumpridos no encerramento do exercício.
3 Art. 25, § 3º, Lei 14.113/2020: "Até 10% (dez por cento) dos recursos recebidos à conta dos Fundos, inclusive relativos à complementação da União, nos termos do § 2º do art. 16 desta Lei, poderão ser utilizados no primeiro quadrimestre do exercício imediatamente subsequente, mediante abertura de crédito adicional.
4 Os valores referentes à parcela dos Restos a Pagar inscritos sem disponibilidade financeira vinculada à educação deverão ser informados somente no RREO do último bimestre do exercício.
5 Nos cinco primeiros bimestres do exercício o acompanhamento será feito com base na despesa liquidada. No último bimestre do exercício, o valor deverá corresponder ao total da despesa empenhada.
6 As linhas representam áreas de atuação e não correspondem exatamente às subfunções da Função Educação. As despesas classificadas nas demais subfunções típicas e nas subfunções atípicas deverão ser rateadas para essas áreas de atuação.
7 Valor inscrito em RPNP sem disponibilidade de caixa, que não deve ser considerado na apuração dos indicadores e limites.
8 Controle da execução de restos a pagar considerados no cumprimento do limite mínimo dos exercícios anteriores.

2

Prefeitura Municipal de Moreira Sales - PR
Relatório Resumido de Execução Orçamentária
Demonstrativo da Execução das Despesas por Função/Subfunção
Orçamento Fiscal e da Seguridade Social
Janeiro a Fevereiro 2021/Bimestre Janeiro-Fevereiro

RREO - ANEXO 2 (LRF, Art. 52, inciso II, alínea 'c') R$ 1,00

FUNÇÃO/SUBFUNÇÃO	Dotação Inicial	Dotação Atualizada (a)	Despesas Empenhadas No Bimestre	Despesas Empenhadas Até o Bimestre (b)	% (b/total b)	SALDO (c)=(a-b)	Despesas Liquidadas No Bimestre	Despesas Liquidadas Até o Bimestre (d)	% (d/Total d)	Saldo (e)=(a-d)
DESPESAS(EXCETO INTRAORÇAMENTÁRIAS)(I)	**57.077.622,72**	**55.294.262,85**	**6.997.021,40**	**6.997.021,40**	**94,71**	**48.297.241,45**	**6.223.167,18**	**6.223.167,18**	**94,09**	**49.071.095,67**
Legislativa	2.122.175,00	0,00	0,00	0,00	0,00	0,00	0,00	0,00	0,00	0,00
Ação Legislativa	2.122.175,00	0,00	0,00	0,00	0,00	0,00	0,00	0,00	0,00	0,00
Administração	7.670.009,26	7.671.476,42	1.036.207,94	1.036.207,94	14,03	6.635.268,48	963.698,09	963.698,09	14,57	6.707.778,33
Administração Geral	5.324.940,26	5.326.407,42	729.978,79	729.978,79	9,88	4.596.428,63	657.468,94	657.468,94	9,94	4.668.938,48
Administração Financeira	709.200,00	709.200,00	75.817,70	75.817,70	1,03	633.382,30	75.817,70	75.817,70	1,15	633.382,30
Controle Interno	102.300,00	102.300,00	10.906,70	10.906,70	0,15	91.393,30	10.906,70	10.906,70	0,16	91.393,30
Formação de Recursos Humanos	1.172.569,00	1.172.569,00	160.184,44	160.184,44	2,17	1.012.384,56	160.184,44	160.184,44	2,42	1.012.384,56
Administração de Receitas	361.000,00	361.000,00	59.320,31	59.320,31	0,80	301.679,69	59.320,31	59.320,31	0,90	301.679,69
Segurança Pública	39.950,00	39.950,00	5.787,97	5.787,97	0,08	34.162,03	4.724,74	4.724,74	0,07	35.225,26
Policiamento	39.950,00	39.950,00	5.787,97	5.787,97	0,08	34.162,03	4.724,74	4.724,74	0,07	35.225,26
Assistência Social	2.422.420,62	2.481.954,32	374.905,13	374.905,13	5,07	2.107.049,19	258.997,74	258.997,74	3,92	2.222.956,58
Assistência ao Idoso	187.383,00	188.889,00	0,00	0,00	0,00	188.889,00	0,00	0,00	0,00	188.889,00
Assistência à Criança e ao Adolescente	608.068,00	608.288,27	59.758,81	59.758,81	0,81	548.529,46	59.393,52	59.393,52	0,90	548.894,75
Assistência Comunitária	1.626.969,62	1.684.777,05	315.146,32	315.146,32	4,27	1.369.630,73	199.604,22	199.604,22	3,02	1.485.172,83
Previdência Social	6.210.000,00	6.210.000,00	392.479,80	392.479,80	5,31	5.817.520,20	392.479,80	392.479,80	5,93	5.817.520,20
Previdência do Regime Estatutário	6.210.000,00	6.210.000,00	392.479,80	392.479,80	5,31	5.817.520,20	392.479,80	392.479,80	5,93	5.817.520,20
Saúde	13.457.422,00	13.470.284,57	2.368.720,73	2.368.720,73	32,06	11.101.563,84	2.063.859,89	2.063.859,89	31,20	11.406.424,68
Administração Geral	2.000,00	2.000,00	0,00	0,00	0,00	2.000,00	0,00	0,00	0,00	2.000,00
Atenção Básica	8.733.934,00	8.739.831,07	1.619.502,21	1.619.502,21	21,92	7.120.328,86	1.323.764,77	1.323.764,77	20,01	7.416.066,30
Assistência Hospitalar e Ambulatorial	3.588.500,00	3.588.500,00	619.907,61	619.907,61	8,39	2.968.592,39	619.907,61	619.907,61	9,37	2.968.592,39
Suporte Profilático e Terapêutico	509.900,00	513.909,50	43.206,85	43.206,85	0,58	470.702,65	35.429,85	35.429,85	0,54	478.479,65
Vigilância Sanitária	12.000,00	12.000,00	0,00	0,00	0,00	12.000,00	0,00	0,00	0,00	12.000,00
Vigilância Epidemológica	532.500,00	535.456,00	74.466,65	74.466,65	1,01	460.989,35	73.120,25	73.120,25	1,11	462.335,75
Alimentação e Nutrição	78.588,00	78.588,00	11.637,41	11.637,41	0,16	66.950,59	11.637,41	11.637,41	0,18	66.950,59
Educação	11.327.466,40	11.503.973,25	1.407.503,63	1.407.503,63	19,05	10.096.469,62	1.256.186,52	1.256.186,52	18,99	10.247.786,73
Administração Geral	4.438.157,00	4.614.663,85	570.442,95	570.442,95	7,72	4.044.220,90	419.125,84	419.125,84	6,34	4.195.538,01
Ensino Fundamental	4.276.100,00	4.276.100,00	519.154,16	519.154,16	7,03	3.756.945,84	519.154,16	519.154,16	7,85	3.756.945,84
Educação Infantil	2.501.008,00	2.501.008,00	305.087,39	305.087,39	4,13	2.195.920,61	305.087,39	305.087,39	4,61	2.195.920,61
Educação de Jovens e Adultos	57.413,40	57.413,40	7.194,61	7.194,61	0,10	50.218,79	7.194,61	7.194,61	0,11	50.218,79
Educação Especial	54.788,00	54.788,00	5.624,52	5.624,52	0,08	49.163,48	5.624,52	5.624,52	0,09	49.163,48
Cultura	939.384,00	939.384,00	14.989,56	14.989,56	0,20	924.394,44	14.856,00	14.856,00	0,22	924.528,00
Difusão Cultural	939.384,00	939.384,00	14.989,56	14.989,56	0,20	924.394,44	14.856,00	14.856,00	0,22	924.528,00
Urbanismo	3.400.040,24	3.406.645,83	355.467,25	355.467,25	4,81	3.051.178,58	323.320,69	323.320,69	4,89	3.083.325,14
Infra-estrutura Urbana	1.878.860,00	1.885.465,59	135.960,97	135.960,97	1,84	1.749.504,62	104.148,41	104.148,41	1,57	1.781.317,18
Serviços Urbanos	1.521.180,24	1.521.180,24	219.506,28	219.506,28	2,97	1.301.673,96	219.172,28	219.172,28	3,31	1.302.007,96
Gestão Ambiental	312.756,88	312.756,88	0,00	0,00	0,00	312.756,88	0,00	0,00	0,00	312.756,88
Preservação e Conservação Ambiental	312.756,88	312.756,88	0,00	0,00	0,00	312.756,88	0,00	0,00	0,00	312.756,88

RREO - ANEXO 2 (LRF, Art. 52, inciso II, alínea 'c') R$ 1,00

FUNÇÃO/SUBFUNÇÃO	Dotação Inicial	Dotação Atualizada (a)	Despesas Empenhadas No Bimestre	Despesas Empenhadas Até o Bimestre (b)	% (b/total b)	SALDO (c)=(a-b)	Despesas Liquidadas No Bimestre	Despesas Liquidadas Até o Bimestre (d)	% (d/Total d)	Saldo (e)=(a-d)
Agricultura	1.817.000,00	1.817.000,00	117.814,27	117.814,27	1,59	1.699.185,73	110.970,36	110.970,36	1,68	1.706.029,64
Extensão Rural	1.817.000,00	1.817.000,00	117.814,27	117.814,27	1,59	1.699.185,73	110.970,36	110.970,36	1,68	1.706.029,64
Comércio e Serviços	150.039,32	150.039,32	20.071,94	20.071,94	0,27	129.967,38	20.060,04	20.060,04	0,30	129.979,28
Promoção Comercial	150.039,32	150.039,32	20.071,94	20.071,94	0,27	129.967,38	20.060,04	20.060,04	0,30	129.979,28
Transporte	4.541.462,00	4.623.301,26	518.995,92	518.995,92	7,03	4.104.305,34	430.635,06	430.635,06	6,51	4.192.666,20
Transporte Rodoviário	4.541.462,00	4.623.301,26	518.995,92	518.995,92	7,03	4.104.305,34	430.635,06	430.635,06	6,51	4.192.666,20
Desporto e Lazer	564.641,00	564.641,00	41.732,30	41.732,30	0,56	522.908,70	41.033,29	41.033,29	0,62	523.607,71
Desporto Comunitário	564.641,00	564.641,00	41.732,30	41.732,30	0,56	522.908,70	41.033,29	41.033,29	0,62	523.607,71
Encargos Especiais	1.552.856,00	1.552.856,00	342.344,96	342.344,96	4,63	1.210.511,04	342.344,96	342.344,96	5,18	1.210.511,04
Serviço da Dívida Interna	1.552.856,00	1.552.856,00	342.344,96	342.344,96	4,63	1.210.511,04	342.344,96	342.344,96	5,18	1.210.511,04
Reservas	550.000,00	550.000,00	0,00	0,00	0,00	550.000,00	0,00	0,00	0,00	550.000,00
Reserva de Contingência	550.000,00	550.000,00	0,00	0,00	0,00	550.000,00	0,00	0,00	0,00	550.000,00
DESPESAS INTRAORÇAMENTÁRIAS (II)	3.032.377,28	3.032.377,28	390.734,21	390.734,21	5,29	2.641.643,07	390.734,21	390.734,21	5,91	2.641.643,07
TOTAL (III)=(I+II)	**60.110.000,00**	**58.326.640,13**	**7.387.755,61**	**7.387.755,61**	**100**	**50.938.884,52**	**6.613.901,39**	**6.613.901,39**	**100**	**51.712.738,74**

MUNICÍPIO DE MOREIRA SALES
ESTADO DO PARANÁ
Rua Otto Macedo, 629 Moreira Sales – PR CEP: 87.370-000
CNPJ N.º 76.217.025/0001-03 Fone (044)3532 8100 – Fax(044) 3532 8121
www.moreirasales.pr.gov.br E-mail: pmms@visaonet.com.br

PORTARIA Nº 115/2021
DATA: 29/03/2021

O Prefeito do Município de Moreira Sales, Estado do Paraná, no uso de suas atribuições legais e tendo em vista o disposto no Decreto nº 241 que criou a Comissão Central de Avaliação de Desempenho dos profissionais do magistério.

RESOLVE:

Art. 1º. Designar os membros da Comissão Central de Avaliação de Desempenho, constituída pelos seguintes servidores:

MARIA EUGÊNIA DA SILVA VIOTTO, R. G. nº 3.673.935-5 SSP/PR, CPF/MF nº 397.524.459-34, presidente;

VANESSA APARECIDA SIMÕES DO PRADO, RG 11.038775-0, COM/MF 083.329.289-74, representante da equipe pedagógica;

RENATO JOSÉ DE SOUZA, RG 8.078.053-2, CPF/MF Nº 034.563.369-50, representante dos diretores das escolas;

KARLA DANIELY SILVA MAGALHÃES DOS SANTOS, RG 12.709.572 8, CPF/MF 081.886.819 89, representante dos professores;

SOLANGE APARECIDA FRACARI LINO, R. G. nº 4.530.323-3 SSP/PR, CPF/MF nº 630.900.409-30, representante dos pedagogos e coordenadores pedagógicos;

Art. 2º. A Comissão terá as seguintes atribuições, além das previstas no Decreto de criação:

I - coordenar todo o processo da avaliação de desempenho, até seu encerramento;

II - avaliar os profissionais integrantes da educação que exercem funções de docência ou de suporte pedagógico direto às atividades docentes;

III - integrar a comissão de avaliação de diretores, supervisores, coordenadores pedagógicos de cada unidade escolar ou da Secretaria de Educação;

IV - emitir parecer sobre eventuais recursos interpostos em relação ao resultado da avaliação de desempenho;

V - decidir sobre os casos omissos.

Art. 3º. Esta Portaria entrará em vigor na data de sua publicação, revogadas as disposições em contrário.

Moreira Sales-PR, 29 DE MARÇO DE 2021.

RAFAEL BRITO DO PRADO
Prefeito

MUNICÍPIO DE MOREIRA SALES
ESTADO DO PARANÁ
Rua Otto Macedo, 629 – Moreira Sales – PR. – CEP: 87370-000

DISPENSA POR LIMITE Nº75/2021
Espécie: dispensa de licitação com fundamento no art. 24, inc. II, Lei no 8.666/1993
Favorecido: DEDETIZADORA UMUARAM LTDA
Objeto: REFERENTE À PRESTAÇÃO DE SERVIÇOS DE CONTROLE DE MORCEGOS EM ALGUMAS ESCOLAS DO MUNICÍPIO CONFORME SOLICITAÇÃO EM ANEXO.
Processo: DISPENSA POR LIMITE 75/2021;
Cobertura Orçamentária 339039780100
Valor: R$1.520,00
Homologado: em 29/03/2021- Rafael Brito do Prado – Prefeito Municipal.-.

Inexigibilidade de Licitação 45/2021
Espécie: inexigibilidade de licitação com fundamento no *caput* do art. 25 da Lei no 8.666/1993
Favorecido: LAR DOS VELHINHOS SÃO JOÃO BATISTA
OBJETO: REFERENTE AO REPASSE FINANCEIRO PARA O LAR DOS VELHINHOS SÃO JOÃO BATISTA CONFORME O TERMO DE FOMENTO 002/2021 CELEBRADO ENTRE A ENTIDADE E O MUNICÍPIO DE MOREIRA SALES
Processo: INEXIGIBILIDADE 45/2021
Cobertura Orçamentária: 335043999900
Valor: R$: 100.828,30
Homologado: em 29/03/2021 – Rafael Brito do Prado – Prefeito Municipal.-.

Inexigibilidade de Licitação 45/2021
Espécie: inexigibilidade de licitação com fundamento no *caput* do art. 25 da Lei no 8.666/1993
Favorecido: LAR DOS VELHINHOS SÃO JOÃO BATISTA
OBJETO: REFERENTE AO REPASSE FINANCEIRO PARA O LAR DOS VELHINHOS SÃO JOÃO BATISTA CONFORME O TERMO DE FOMENTO 002/2021 CELEBRADO ENTRE A ENTIDADE E O MUNICÍPIO DE MOREIRA SALES
Processo: INEXIGIBILIDADE 45/2021
Cobertura Orçamentária: 335043999900
Valor: R$: 19.171,80
Homologado: em 29/03/2021 – Rafael Brito do Prado – Prefeito Municipal.-.

Inexigibilidade de Licitação 46/2021
Espécie: inexigibilidade de licitação com fundamento no *caput* do art. 25 da Lei no 8.666/1993
Favorecido: ASSOCIAÇÃO DE PAIS E AMIGOS DOS EXCEPCIONAIS - APAE
OBJETO: REFERENTE AO REPASSE FINANCEIRO PARA A APAE CONFORME O TERMO DE FOMENTO 001/2021 CELEBRADO ENTRE A ENTIDADE E O MUNICÍPIO DE MOREIRA SALES
Processo: INEXIGIBILIDADE 46/2021
Cobertura Orçamentária: 335043999900
Valor: R$: 8.400,00
Homologado: em 29/03/2021 – Rafael Brito do Prado – Prefeito Municipal.-.

MUNICÍPIO DE JANIÓPOLIS
ESTADO DO PARANÁ

AVISO DE LICITAÇÃO DESERTA

PREGÃO ELETRÔNICO Nº 010/2021

PROCESSO LICITATÓRIO Nº 037/2021

O Município de Janiópolis – Paraná, através dos Senhores Willians Rodrigues Amancio – Pregoeiro, Nevair Castorino – Equipe de Apoio e a senhora Patricia Alves Mercial dos Reis- Equipe de Apoio, comunica aos interessados no fornecimento de EQUIPAMENTO RETROESCAVADEIRA 4X4, OBJETO VINCULADO AO CONVÊNIO Nº 369/2020 – SEDU/SECRETARIA DE ESTADO DO DESENVOLVIMENTO URBANO – PROJETO SAM 45 – MUNICIPIO DE JANIÓPOLIS/PR, que vem através deste tornar público, que foi declarada DESERTA a licitação PREGÃO ELETRÔNICO Nº 010/2021, devido à ausência de interessados na licitação.

Janiópolis/Pr, 29 de março de 2021.

WILLIANS RODRIGUES AMANCIO
PREGOEIRO

1ª ALTERAÇÃO AO CONTRATO DE EMPREITADA DE OBRA

1º Termo Aditivo ao Contrato nº 058/2020 - PMJ – Tomada de Preço 007/2020 – PMJ

CONTRATANTE: **PREFEITURA MUNICIPAL DE JANIÓPOLIS**

CONTRATADA: **PROATIVA CONSTRUÇÕES LTDA**

OBJETO: CONTRATAÇÃO DE EMPRESA ESPECIALIZADA PARA A EXECUÇÃO DE REFORMA DO TERMINAL RODOVIÁRIO URBANO COM ÁREA TOTAL DE 366,00M², CONTENDO HALL/PLATAFORMA DE DESEMBARQUE, SALÃO DE ESPERA, LANCHONETE/COZINHA, SALAS/AGÊNCIAS, SANITÁRIOS FEMININOS E MASCULINOS COM ACESSIBILIDADE, SALA DE ADMINISTRAÇÃO, DML E ÁREA DE CIRCULAÇÃO, OBJETO VINCULADO AO CONVÊNIO Nº 199/2020 – SEDU/SECRETARIA DE ESTADO DO DESENVOLVIMENTO URBANO E DE OBRAS PÚBLICAS – PROJETO SAM 41 – MUNICIPIO DE JANIÓPOLIS/PR

PRAZO DE EXECUÇÃO: Prorrogado por mais 90 (noventa) dias a partir de 23 (vinte e três) de março de 2021, com vencimento previsto para 21 (vinte e um) de junho de 2021, nas mesmas condições avençadas

DATA DA ASSINATURA: 22 de março de 2021.

CONTINUAÇÃO

Prefeitura Municipal de Moreira Sales - PR
Relatório Resumido de Execução Orçamentária
Demonstrativo da Execução das Despesas por Função/Subfunção
Orçamento Fiscal e da Seguridade Social
Janeiro a Fevereiro 2021/Bimestre Janeiro-Fevereiro

RREO - ANEXO 2 (LRF, Art. 52, inciso II, alínea 'c') R$ 1,00

FUNÇÃO/SUBFUNÇÃO	Dotação Inicial	Dotação Atualizada (a)	Despesas Empenhadas No Bimestre	Despesas Empenhadas Até o Bimestre (b)	% (b/total b)	SALDO (c)=(a-b)	Despesas Liquidadas No Bimestre	Despesas Liquidadas Até o Bimestre (d)	% (d/Total d)	Saldo (e)=(a-d)
DESPESAS(INTRAORÇAMENTÁRIAS) (II)	3.032.377,28	3.032.377,28	390.734,21	390.734,21	5,29	2.641.643,07	390.734,21	390.734,21	5,91	2.641.643,07
Legislativa	106.700,00	106.700,00	0,00	0,00	0,00	106.700,00	0,00	0,00	0,00	106.700,00
Ação Legislativa	106.700,00	106.700,00	0,00	0,00	0,00	106.700,00	0,00	0,00	0,00	106.700,00
Administração	873.265,00	873.265,00	126.463,91	126.463,91	1,71	746.801,09	126.463,91	126.463,91	1,91	746.801,09
Administração Geral	238.965,00	238.965,00	32.943,76	32.943,76	0,45	206.021,24	32.943,76	32.943,76	0,50	206.021,24
Administração Financeira	47.500,00	47.500,00	7.190,28	7.190,28	0,10	40.309,72	7.190,28	7.190,28	0,11	40.309,72
Controle Interno	5.000,00	5.000,00	631,12	631,12	0,01	4.368,88	631,12	631,12	0,01	4.368,88
Formação de Recursos Humanos	544.300,00	544.300,00	79.976,85	79.976,85	1,08	464.323,15	79.976,85	79.976,85	1,21	464.323,15
Administração de Receitas	37.500,00	37.500,00	5.721,90	5.721,90	0,08	31.778,10	5.721,90	5.721,90	0,09	31.778,10
Assistência Social	83.550,00	83.550,00	11.947,17	11.947,17	0,16	71.602,83	11.947,17	11.947,17	0,18	71.602,83
Assistência à Criança e ao Adolescente	28.000,00	28.000,00	3.087,98	3.087,98	0,04	24.912,02	3.087,98	3.087,98	0,05	24.912,02
Assistência Comunitária	55.550,00	55.550,00	8.859,19	8.859,19	0,12	46.690,81	8.859,19	8.859,19	0,13	46.690,81
Saúde	633.200,00	633.200,00	77.587,24	77.587,24	1,05	555.612,76	77.587,24	77.587,24	1,17	555.612,76
Atenção Básica	324.100,00	324.100,00	38.407,76	38.407,76	0,52	285.692,24	38.407,76	38.407,76	0,58	285.692,24
Assistência Hospitalar e Ambulatorial	267.100,00	267.100,00	34.034,31	34.034,31	0,46	233.065,69	34.034,31	34.034,31	0,51	233.065,69
Suporte Profilático e Terapêutico	8.000,00	8.000,00	0,00	0,00	0,00	8.000,00	0,00	0,00	0,00	8.000,00
Vigilância Epidemiológica	25.000,00	25.000,00	3.637,15	3.637,15	0,05	21.362,85	3.637,15	3.637,15	0,05	21.362,85
Alimentação e Nutrição	9.000,00	9.000,00	1.508,02	1.508,02	0,02	7.491,98	1.508,02	1.508,02	0,02	7.491,98
Educação	928.100,00	928.100,00	120.739,16	120.739,16	1,63	807.360,84	120.739,16	120.739,16	1,83	807.360,84
Administração Geral	174.000,00	174.000,00	25.154,49	25.154,49	0,34	148.845,51	25.154,49	25.154,49	0,38	148.845,51
Ensino Fundamental	451.600,00	451.600,00	57.536,87	57.536,87	0,78	394.063,13	57.536,87	57.536,87	0,87	394.063,13
Educação Infantil	292.000,00	292.000,00	36.574,87	36.574,87	0,50	255.425,13	36.574,87	36.574,87	0,55	255.425,13
Educação de Jovens e Adultos	5.500,00	5.500,00	796,56	796,56	0,01	4.703,44	796,56	796,56	0,01	4.703,44
Educação Especial	5.000,00	5.000,00	676,37	676,37	0,01	4.323,63	676,37	676,37	0,01	4.323,63
Cultura	5.600,00	5.600,00	807,22	807,22	0,01	4.792,78	807,22	807,22	0,01	4.792,78
Difusão Cultural	5.600,00	5.600,00	807,22	807,22	0,01	4.792,78	807,22	807,22	0,01	4.792,78
Urbanismo	290.000,00	290.000,00	38.886,54	38.886,54	0,53	251.113,46	38.886,54	38.886,54	0,59	251.113,46
Infra estrutura Urbana	111.000,00	111.000,00	11.990,48	11.990,48	0,16	99.009,52	11.990,48	11.990,48	0,18	99.009,52
Serviços Urbanos	179.000,00	179.000,00	26.896,06	26.896,06	0,36	152.103,94	26.896,06	26.896,06	0,41	152.103,94
Agricultura	38.000,00	38.000,00	5.259,07	5.259,07	0,07	32.740,93	5.259,07	5.259,07	0,08	32.740,93
Extensão Rural	38.000,00	38.000,00	5.259,07	5.259,07	0,07	32.740,93	5.259,07	5.259,07	0,08	32.740,93
Comércio e Serviços	4.962,28	4.962,28	725,24	725,24	0,01	4.237,04	725,24	725,24	0,01	4.237,04
Promoção Comercial	4.962,28	4.962,28	725,24	725,24	0,01	4.237,04	725,24	725,24	0,01	4.237,04
Transporte	46.000,00	46.000,00	5.197,56	5.197,56	0,07	40.802,44	5.197,56	5.197,56	0,08	40.802,44
Transporte Rodoviário	46.000,00	46.000,00	5.197,56	5.197,56	0,07	40.802,44	5.197,56	5.197,56	0,08	40.802,44
Desporto e Lazer	23.000,00	23.000,00	3.121,10	3.121,10	0,04	19.878,90	3.121,10	3.121,10	0,05	19.878,90
Desporto Comunitário	23.000,00	23.000,00	3.121,10	3.121,10	0,04	19.878,90	3.121,10	3.121,10	0,05	19.878,90
TOTAL	3.032.377,28	3.032.377,28	390.734,21	390.734,21	5,29	2.641.643,07	390.734,21	390.734,21	5,91	2.641.643,07

Janeiro a Fevereiro 2021/Bimestre Janeiro-Fevereiro

RREO - ANEXO 2 (LRF, Art. 52, inciso II, alínea 'c') R$ 1,00

FUNÇÃO/SUBFUNÇÃO	Dotação Inicial	Dotação Atualizada (a)	Despesas Empenhadas No Bimestre	Despesas Empenhadas Até o Bimestre (b)	% (b/total b)	SALDO (c)=(a-b)	Despesas Liquidadas No Bimestre	Despesas Liquidadas Até o Bimestre (d)	% (d/Total d)	Saldo (e)=(a-d)

FONTE: GOVBR RF - Responsabilidade Fiscal, 29/Mar/2021, 10h e 21m.

Prefeitura Municipal de Moreira Sales-PR
Relatório Resumido da Execução Orçamentária
Demonstrativo das Receitas e Despesas com Ações e Serviços Públicos de Saúde
Orçamento Fiscal e da Seguridade Social
Janeiro a Fevereiro 2021/Bimestre Janeiro-Fevereiro

RREO – ANEXO XII (LC nº 141/2012 art.35)

RECEITAS RESULTANTES DE IMPOSTOS E TRANSFERÊNCIAS CONSTITUCIONAIS E LEGAIS	PREVISÃO INICIAL	PREVISÃO ATUALIZADA (a)	RECEITAS REALIZADAS Até o Bimestre (b)	RECEITAS REALIZADAS % (b/a) x 100
RECEITA DE IMPOSTOS (I)	3.685.130,00	3.685.130,00	297.527,96	8,07
Receita Resultante do Imposto Predial e Territorial Urbano - IPTU	1.143.692,00	1.143.692,00	14.012,08	1,23
IPTU	894.870,00	894.870,00	1.754,84	0,20
Multas, Juros de Mora, Dívida Ativa e Outros Encargos do IPTU	248.822,00	248.822,00	12.257,24	4,93
Receita Resultante do Imposto sobre Transmissão Inter Vivos - ITBI	700.000,00	700.000,00	66.936,56	9,56
ITBI	700.000,00	700.000,00	66.936,56	9,56
Multas, Juros de Mora, Dívida Ativa e Outros Encargos do ITBI	-	-	-	-
Receita Resultante do Imposto sobre Serviços de Qualquer Natureza - ISS	1.004.693,00	1.004.693,00	91.310,38	9,09
ISS	1.000.000,00	1.000.000,00	91.165,68	9,12
Multas, Juros de Mora, Dívida Ativa e Outros Encargos do ISS	4.693,00	4.693,00	144,70	3,08
Receita Resultante do Imposto sobre a Renda e Proventos de Qualquer Natureza Retido na Fonte – IRRF	836.753,00	836.753,00	125.268,94	14,97
RECEITA DE TRANSFERÊNCIAS CONSTITUCIONAIS E LEGAIS (II)	29.582.252,00	29.582.252,00	5.402.069,00	18,26
Cota-Parte FPM	15.038.811,00	15.038.811,00	2.997.413,80	19,93
Cota-Parte ITR	1.000.591,00	1.000.591,00	23.149,75	2,31
Cota-Parte IPVA	2.078.309,00	2.078.309,00	645.685,60	31,07
Cota-Parte ICMS	11.252.175,00	11.252.175,00	1.705.635,24	15,16
Cota-Parte IPI-Exportação	162.366,00	162.366,00	30.184,61	18,59
Compensações Financeiras Provenientes de Impostos e Transferências Constitucionais	50.000,00	50.000,00	-	-
Desoneração ICMS - LC 87/1996	50.000,00	50.000,00	-	-
Outras	-	-	-	-
TOTAL DAS RECEITAS RESULTANTES DE IMPOSTOS E TRANFERÊNCIAS CONSTITUCIONAIS E LEGAIS - (III) = (I) + (II)	33.267.390,00	33.267.390,00	5.699.596,96	17,13

DESPESAS COM AÇÕES E SERVIÇOS PÚBLICOS DE SAÚDE (ASPS) – POR SUBFUNÇÃO E CATEGORIA ECONÔMICA	DOTAÇÃO INICIAL	DOTAÇÃO ATUALIZADA (c)	DESPESAS EMPENHADAS Até o bimestre (d)	DESPESAS EMPENHADAS % (d/c) x 100	DESPESAS LIQUIDADAS Até o bimestre (e)	DESPESAS LIQUIDADAS % (e/c) x 100	DESPESAS PAGAS Até o bimestre (f)	DESPESAS PAGAS % (f/c) x 100
ATENÇÃO BÁSICA (IV)	7.868.120,00	7.868.120,00	1.495.787,36	19,01	1.207.865,72	15,34	864.083,12	10,98
Despesas Correntes	7.774.120,00	7.774.120,00	1.493.088,36	19,21	1.204.369,72	15,49	864.083,12	11,11
Despesas de Capital	94.000,00	94.000,00	2.699,00	2,87	2.699,00	2,87	-	-
ASSISTÊNCIA HOSPITALAR E AMBULATORIAL (V)	3.854.600,00	3.854.600,00	653.941,92	16,97	653.941,92	16,97	516.525,93	13,40
Despesas Correntes	3.845.600,00	3.845.600,00	653.941,92	17,00	653.941,92	17,00	516.525,93	13,43
Despesas de Capital	9.000,00	9.000,00	-	-	-	-	-	-
SUPORTE PROFILÁTICO E TERAPÊUTICO (VI)	516.900,00	516.900,00	39.197,35	7,58	31.420,35	6,08	31.420,35	6,08
Despesas Correntes	515.900,00	515.900,00	39.197,35	7,60	31.420,35	6,09	31.420,35	6,09
Despesas de Capital	1.000,00	1.000,00	-	-	-	-	-	-
VIGILÂNCIA SANITÁRIA (VII)	12.000,00	12.000,00	-	-	-	-	-	-
Despesas Correntes	12.000,00	12.000,00	-	-	-	-	-	-
Despesas de Capital	-	-	-	-	-	-	-	-
VIGILÂNCIA EPIDEMIOLÓGICA (VIII)	21.000,00	21.000,00	341,34	1,63	341,34	1,63	341,34	1,63
Despesas Correntes	20.000,00	20.000,00	341,34	1,71	341,34	1,71	341,34	1,71

RREO – ANEXO XII (LC nº 141/2012 art.35)

DESPESAS COM AÇÕES E SERVIÇOS PÚBLICOS DE SAÚDE (ASPS) – POR SUBFUNÇÃO E CATEGORIA ECONÔMICA	DOTAÇÃO INICIAL	DOTAÇÃO ATUALIZADA (c)	DESPESAS EMPENHADAS Até o bimestre (d)	DESPESAS EMPENHADAS % (d/c) x 100	DESPESAS LIQUIDADAS Até o bimestre (e)	DESPESAS LIQUIDADAS % (e/c) x 100	DESPESAS PAGAS Até o bimestre (f)	DESPESAS PAGAS % (f/c) x 100
Despesas de Capital	1.000,00	1.000,00	-	-	-	-	-	-
ALIMENTAÇÃO E NUTRIÇÃO (IX)	87.588,00	87.588,00	13.145,43	15,01	13.145,43	15,01	13.145,43	15,01
Despesas Correntes	87.588,00	87.588,00	13.145,43	15,01	13.145,43	15,01	13.145,43	15,01
Despesas de Capital	-	-	-	-	-	-	-	-
OUTRAS SUBFUNÇÕES (X)	1.250,00	1.250,00	-	-	-	-	-	-
Despesas Correntes	750,00	750,00						
Despesas de Capital	500,00	500,00	-	-	-	-	-	-
TOTAL (XI) = (IV + V + VI + VII + VIII + IX + X)	12.361.458,00	12.361.458,00	2.202.413,90	17,82	1.905.914,76	15,42	1.425.516,16	11,53

APURAÇÃO DO CUMPRIMENTO DO LIMITE MÍNIMO PARA APLICAÇÃO EM ASPS	DESPESAS EMPENHADAS (d)	DESPESAS LIQUIDADAS (e)	DESPESAS PAGAS (f)
Total das Despesas com ASPS (XII) = (XI)	2.202.413,90	1.905.914,76	1.425.516,16
(-) Restos a Pagar Não Processados Inscritos Indevidamente no Exercício sem Disponibilidade Financeira (XIII)*	-	-	-
(-) Despesas Custeadas com Recursos Vinculados à Parcela do Percentual Mínimo que não foi Aplicada em ASPS em Exercícios Anteriores (XIV)*	-	-	-
(-) Despesas Custeadas com Disponibilidade de Caixa Vinculada aos Restos a Pagar Cancelados (XV)*	-	-	-
(=) VALOR APLICADO EM ASPS (XVI) = (XII - XIII - XIV - XV)	2.202.413,90	1.905.914,76	1.425.516,16
Despesa Mínima a ser Aplicada em ASPS (XVII) = (III) x 15% (LC 141/2012)			854.935,64
Despesa Mínima a ser Aplicada em ASPS (XVII) = (III) x % (Lei Orgânica Municipal)			854.935,64
Diferença entre o Valor Aplicado e a Despesa Mínima a ser Aplicada (XVIII) = (XVI (d ou e) - XVII)1	-	1.050.975,22	570.580,52
Limite não Cumprido (XIX) = (XVIII) (Quando valor for inferior a zero)			
PERCENTUAL DA RECEITA DE IMPOSTOS E TRANSFERÊNCIAS CONSTITUCIONAIS E LEGAIS APLICADO EM ASPS (XVI / III)*100 (mínimo de 15% conforme LC nº 141/2012 ou % da Lei Orgânica Municipal)	-	33,44	

CONTROLE DO VALOR REFERENTE AO PERCENTUAL MÍNIMO NÃO CUMPRIDO EM EXERCÍCIOS ANTERIORES PARA FINS DE APLICAÇÃO DOS RECURSOS VINCULADOS CONFORME ARTIGOS 25 E 26 DA LC 141/2012	LIMITE NÃO CUMPRIDO Saldo Inicial (no exercício atual) (h)	Despesas Custeadas no Exercício de Referência Empenhadas (i)	Despesas Custeadas no Exercício de Referência Liquidadas (j)	Despesas Custeadas no Exercício de Referência Pagas (k)	Saldo Final (não aplicado)1 (l) = (h - (i ou j))
Diferença de limite não cumprido em 2020					-
Diferença de limite não cumprido em 2019	-	-	-	-	-
Diferença de limite não cumprido em Exercícios Anteriores	2.587.266,20	-	-	-	2.587.266,20
TOTAL DA DIFERENÇA DE LIMITE NÃO CUMPRIDO EM EXERCÍCIOS ANTERIORES (XX)	2.587.266,20	-	-	-	2.587.266,20

RREO – ANEXO XII (LC nº 141/2012 art.35)

EXECUÇÃO DE RESTOS A PAGAR

EXERCÍCIO DO EMPENHO¹	Valor Mínimo para aplicação em ASPS (m)	Valor aplicado em ASPS no exercício (n)	Valor aplicado além do limite mínimo (o) = (n - m), se < 0, então (o) = 0	Total inscrito em RP no exercício (p)	RPNP Inscritos Indevidamente no Exercício sem Disponibilidade Financeira q = (XIIId)	Valor inscrito em RP considerado no Limite (r) = (p - (o + q)) se < 0, então (r) = (0)	Total de RP pagos (s)	Total de RP a pagar (t)	Total de RP cancelados ou prescritos (u)	Diferença entre o valor aplicado além do limite e o total de RP cancelados (v) = ((o + q) - u))
Empenhos de 2021	854.935,64	1.905.914,76	1.050.975,22	-	-	-	-	-	-	1.050.975,22
Empenhos de 2020	-	-	-	-	-	-	-	-	-	-
Empenhos de 2019	-	-	-	-	-	-	-	-	-	-
Empenhos de 2018	-	-	-	-	-	-	-	-	-	-
Empenhos de 2017	-	-	-	-	-	-	-	-	-	-
Empenhos de 2016	-	-	-	-	-	-	-	-	-	-
Empenhos de 2015	-	-	-	-	-	-	-	-	-	-
Empenhos de 2014	-	-	-	-	-	-	-	-	-	-
Empenhos de 2013	-	-	-	-	-	-	-	-	-	-

TOTAL DOS RESTOS A PAGAR CANCELADOS OU PRESCRITOS ATÉ O FINAL DO EXERCÍCIO ATUAL QUE AFETARAM O CUMPRIMENTO DO LIMITE (XXI)	-
TOTAL DOS RESTOS A PAGAR CANCELADOS OU PRESCRITOS ATÉ O FINAL DO EXERCÍCIO ANTERIOR QUE AFETARAM O CUMPRIMENTO DO LIMITE (XXII)	-
TOTAL DOS RESTOS A PAGAR CANCELADOS OU PRESCRITOS NO EXERCÍCIO ATUAL QUE AFETARAM O CUMPRIMENTO DO LIMITE (XXIII) = (XXI - XXII)	-

CONTROLE DE RESTOS A PAGAR CANCELADOS OU PRESCRITOS CONSIDERADOS PARA FINS DE APLICAÇÃO DA DISPONIBILIDADE DE CAIXA CONFORME ARTIGO 24§ 1º e 2º DA LC 141/2012	RESTOS A PAGAR CANCELADOS OU PRESCRITOS Saldo Inicial (w)	Despesas Custeadas no Exercício de Referência Empenhadas (x)	Despesas Custeadas no Exercício de Referência Liquidadas (y)	Despesas Custeadas no Exercício de Referência Pagas (z)	Saldo Final (não aplicado)1 (aa) = (w - (x ou y))
Restos a pagar cancelados ou prescritos em 2020 a serem compensados (XXIV)	-	-	-	-	-
Restos a pagar cancelados ou prescritos em 2019 a serem compensados (XXV)	-	-	-	-	-
Restos a pagar cancelados ou prescritos em exercícios anteriores a serem compensados (XXVI)	-	-	-	-	-
TOTAL DE RESTOS A PAGAR CANCELADOS OU PRESCRITOS A COMPENSAR (XXVII)	-	-	-	-	-

RECEITAS ADICIONAIS PARA O FINANCIAMENTO DA SAÚDE NÃO COMPUTADAS NO CÁLCULO DO MÍNIMO	PREVISÃO INICIAL	PREVISÃO ATUALIZADA (a)	RECEITAS REALIZADAS Até o Bimestre (b)	RECEITAS REALIZADAS % (b/a) x 100
RECEITAS DE TRANSFERÊNCIAS PARA A SAÚDE (XXVIII)	2.325.738,00	2.325.738,00	233.829,25	10,05
Proveniente da União	1.855.414,00	1.855.414,00	233.807,03	12,59
Proveniente dos Estados	470.324,00	470.324,00	22,22	-
Proveniente de outros Municípios	-	-	-	-
RECEITA DE OPERAÇÕES DE CRÉDITO INTERNAS E EXTERNAS VINCULADAS A SAÚDE (XXIX)	-	-	-	-
OUTRAS RECEITAS (XXX)	-	-	-	-
TOTAL DE RECEITAS ADICIONAIS PARA FINANCIAMENTO DA SAÚDE (XXXI) = (XXVIII + XXIX + XXX)	2.325.738,00	2.325.738,00	233.829,25	10,05

MUNICÍPIO DE JANIÓPOLIS
ESTADO DO PARANÁ

EXTRATO PARA PUBLICAÇÃO DE TERMO DE CONTRATO

CONTRATO Nº 015/2021 – DISPENSA POR LIMITE Nº 023/2021

DATA DA ASSINATURA DO CONTRATO: 25 de março de 2021.

CONTRATANTE: Município de JANIÓPOLIS, Estado do Paraná, com sede à Rua RUI BARBOSA, inscrito no CGC/MF nº 76.402.882/0001-83, neste ato representado pelo Prefeito Municipal Sr. Ismael José Dezanoski, inscrito no CPF sob o nº 279.333.189-91 e,

CONTRATADA: MÁRCIO GENCIANO DOS SANTOS 83707794920

OBJETO: CONTRATAÇÃO DE EMPRESA ESPECIALIZADA PARA PRESTAÇÃO DE SERVIÇO TECNICOS DESTINADOS AO TREINAMENTO PARA OS SERVIDORES MUNICIPAIS, AFIM DE REESTRUTURAR AS SECRETARIAS NO QUE TANGE A GESTÃO ORGANIZACIONAL E ADMINISTRATIVA ASSIM QUANTO A GESTÃO COMPORTAMENTAL - MUNICÍPIO DE JANIÓPOLIS/PR.

Valor: R$ 17.400,00 (Dezessete mil e quatrocentos reais).

Código do Recurso e fonte:

05	SECRETARIA DE ADMNISTRAÇÃO E FAZENDA
002	DIRETORIA DE FAZENDA
2005	MANUTENCAO DAS ATIVIDADES DA ADMINISTRAÇÃO
339039480000	SERVIÇO DE SELEÇÃO E TREINAMENTO
000	RECURSOS ORDINARIOS (LIVRES)
DOTAÇÃO	303

PRAZO DE VIGÊNCIA: 24 (vinte e quatro) de setembro de 2021.

FORO: Comarca de Campo Mourão, Estado do Paraná.

TERMO DE DISPENSA DE LICITAÇÃO POR LIMITE

Despacho do Prefeito Municipal de Janiópolis – Estado do Paraná.

Processo nº **045/2021,** Dispensa por Limite nº **024/2021** nos termos do art. 24, II da Lei nº 8.666/93, a licitação a favor de **SMART POINT LTDA-ME,** para a **AQUISIÇÃO DE PONTO ELETRÔNICO HOMOLOGADO NA PORTARIA Nº 1.510/2009 – MTE, DESTINADOS A ATENDER AS NECESSIDADOS DA ADMINISTRAÇÃO PÚBLICA - MUNICÍPIO DE JANIÓPOLIS – ESTADO DO PARANÁ**., no valor total de **R$ 13.299,30 (treze mil duzentos e noventa e nove reais e trinta centavos).**

05	SECRETARIA DE ADMNISTRAÇÃO E FAZENDA
002	DIRETORIA DA FAZENDA
2005	MANUTENCAO DAS ATIVIDADES DA ADMINISTRAÇÃO
344905299010000	OUTROS MATERIAIS PERMANENTES
000	RECURSOS ORDINÁRIOS (LIVRES)
DOTAÇÃO	417
VALOR	R$ 5.699,70
05	SECRETARIA DE ADMNISTRAÇÃO E FAZENDA
004	VIAÇÃO E URBANISMO
2007	MANUTENCAO DAS ATIVIDADES DE VIAÇÃO E URBANISMO
344905299010000	OUTROS MATERIAIS PERMANENTES
000	RECURSOS ORDINÁRIOS (LIVRES)
DOTAÇÃO	420
VALOR	R$1.899,90
06	SECRETARIA DE EDUCAÇÃO, ESPORTE E CULTURA
001	DIVISÃO DE ENSINO
2018	MANUTENCAO DAS ATIVIDADES DO ENSINO FUNDAMENTAL
344905299010000	OUTROS MATERIAIS PERMANENTES
105	5% SOBRE TRANSFERENCIAS CONSTITUCIONAS F
DOTAÇÃO	424
VALOR	R$ 3.799,80
07	FUNDO MUNICIPAL DE SAÚDE
001	DIRETORIA MUNICIPAL DE SAÚDE
2013	MANUTENÇÃO DA ATIVIDADES DA ATENÇÃO BÁSICA
344905299010000	OUTROS MATERIAIS PERMANENTES
303	SAÚDE - RECEITAS VINCULADAS (EC 29/00)
DOTAÇÃO	430
VALOR	R$ 1.899,90

Janiópolis/Pr, 29 de março de 2021.

ISMAEL JOSE DEZANOSKI
PREFEITO MUNICIPAL

Instituto Água e Terra reduz em 43% tempo de resposta da Ouvidoria

Entre outubro de 2020 e março de 2021 o número de demandas em andamento na Ouvidoria do Instituto Água e Terra (IAT), que ainda necessitam de resposta, diminuiu em 43%. Os atendimentos em curso reduziram de 837 para 470. O reforço no quadro de servidores é uma das ações responsáveis pelo desempenho.

A Ouvidoria é o setor responsável pelo atendimento às demandas e denúncias da população para assuntos relativos ao órgão. O IAT, vinculado à Secretaria do Desenvolvimento Sustentável e do Turismo, recebe, em média, 400 contatos da população por mês por esse canal. São denúncias que requerem apuração de eventuais crimes ambientais. A redução de ocorrências em tramitação verificada entre outubro de 2020 e março deste ano se deve à maior eficiência e agilidade na resolução dos casos.

As apurações das demandas são feitas pelas equipes de técnicos e fiscais de cada Escritório Regional do instituto. Este tratamento qualificado diminuiui o prazo de resposta das solicitações feitas à Ouvidoria e, consequentemente, do número de reivindicações em aberto.

Paraná tem 33 municípios entre os melhores em ranking de desenvolvimento sustentável

Guia do IAT explica as diferenças entre animais nativos e exóticos

IAT distribui mudas nativas para quem entregar lixo eletrônico em Pitanga

De acordo com o secretário do Desenvolvimento Sustentável e do Turismo, Márcio Nunes, uma das medidas adotadas pela pasta para reduzir ainda mais o número de tramitações em aberto é a contratação de novos servidores por Processo Seletivo Simplificado (PSS).

"Somente em fevereiro e março deste ano, cerca de 200 novos colaboradores incorporaram o nosso corpo técnico. Temos, atualmente, 680 trabalhadores de diversas áreas que compõem o IAT, quase 10 vezes mais do que tínhamos dois anos atrás", disse.

As contratações por PSS foram a solução encontrada pelo órgão para recompor o quadro de pessoal, que ficou defasado após 30 anos sem concurso. O último edital para contratação por concurso público foi suspenso devido à pandemia. As 130 vagas disponibilizadas deverão ser preenchidas assim que o problema da Covid-19 for superado.

AGILIDADE – A redução dos atendimentos em andamento no período é resultado da maior agilidade. "Temos conseguido diminuir este número de demandas em aberto justamente pelo aumento na agilidade do atendimento. Menos tempo de resposta gera menos demandas em andamento", explica Ilton Mendes Junior, agente de Ouvidoria e Transparência do IAT.

Os canais de atendimento da Ouvidoria do Instituto Água e Terra recebem solicitações, sugestões, reclamações, denúncias e elogios ao órgão e seus servidores e sobre as ações e programas. Basta acessar o site http://www.iat.pr.gov.br/ na aba Menu Institucional / Fale com o IAT. Também é possível registrar a demanda nos telefones: (41) 3213-3466 / (41) 3213-3873 ou 0800-643-0304.

PORTAL DA TRANSPARÊNCIA – O Instituto Água e Terra reformulou no último semestre a acessibilidade às informações disponibilizadas no Portal de Transparência do Estado. Atualmente, são 14 categorias com subtítulos referentes ao quadro de recursos humanos, despesas, licitações, convênios, contratos, licenciamento ambiental e programas ambientais.

Também é possível acessar informações referentes ao Fundo Estadual do Meio Ambiente (FEMA), verba utilizada para o financiamento de medidas ambientais. A intenção é fomentar e desenvolver a cultura da transparência dentro do IAT, de maneira a facilitar o acesso a informações atualizadas e contínuas.

CONTINUAÇÃO

Prefeitura Municipal de Moreira Sales-PR
Relatório Resumido da Execução Orçamentária
Demonstrativo das Receitas e Despesas com Ações e Serviços Públicos de Saúde
Orçamento Fiscal e da Seguridade Social
Janeiro a Fevereiro 2021/Bimestre Janeiro-Fevereiro

Página 4 de 5

RREO – ANEXO XII (LC nº 141/2012 art.35)

DESPESAS COM SAÚDE NÃO COMPUTADAS NO CÁLCULO DO MÍNIMO								
DESPESAS COM SAÚDE POR SUBFUNÇÕES E CATEGORIA ECONÔMICA NÃO COMPUTADAS NO CÁLCULO DO MÍNIMO	DOTAÇÃO INICIAL	DOTAÇÃO ATUALIZADA (c)	DESPESAS EMPENHADAS		DESPESAS LIQUIDADAS		DESPESAS PAGAS	
			Até o bimestre (d)	% (d/c) x 100	Até o bimestre (e)	% (e/c) x 100	Até o bimestre (f)	% (f/c) x 100
ATENÇÃO BÁSICA (XXXII)	1.189.914,00	1.195.811,07	162.122,11	13,56	155.106,81	12,97	148.295,63	12,40
Despesas Correntes	1.178.414,00	1.184.311,07	161.552,11	13,64	154.536,81	13,05	147.725,63	12,47
Despesas de Capital	11.500,00	11.500,00	570,00	4,96	570,00	4,96	570,00	4,96
ASSISTÊNCIA HOSPITALAR E AMBULATORIAL (XXXIII)	1.000,00	1.000,00	-	-	-	-	-	-
Despesas Correntes	-	-	-	-	-	-	-	-
Despesas de Capital	1.000,00	1.000,00	-	-	-	-	-	-
SUPORTE PROFILÁTICO E TERAPÊUTICO (XXXIV)	1.000,00	5.009,50	4.009,50	80,04	4.009,50	80,04	4.009,50	80,04
Despesas Correntes	1.000,00	5.009,50	4.009,50	80,04	4.009,50	80,04	4.009,50	80,04
Despesas de Capital	-	-	-	-	-	-	-	-
VIGILÂNCIA SANITÁRIA (XXXV)	-	-	-	-	-	-	-	-
Despesas Correntes	-	-	-	-	-	-	-	-
Despesas de Capital	-	-	-	-	-	-	-	-
VIGILÂNCIA EPIDEMIOLÓGICA (XXXVI)	536.500,00	539.456,00	77.762,46	14,41	76.416,06	14,17	66.053,40	12,24
Despesas Correntes	535.000,00	537.956,00	77.762,46	14,46	76.416,06	14,20	66.053,40	12,28
Despesas de Capital	1.500,00	1.500,00	-	-	-	-	-	-
ALIMENTAÇÃO E NUTRIÇÃO (XXXVII)	-	-	-	-	-	-	-	-
Despesas Correntes	-	-	-	-	-	-	-	-
Despesas de Capital	-	-	-	-	-	-	-	-
OUTRAS SUBFUNÇÕES (XXXVIII)	750,00	750,00	-	-	-	-	-	-
Despesas Correntes	750,00	750,00	-	-	-	-	-	-
Despesas de Capital	-	-	-	-	-	-	-	-
TOTAL DAS DESPESAS NÃO COMPUTADAS NO CÁLCULO DO MÍNIMO (XXXIX) = (XXXII + XXXIII + XXXIV + XXXV + XXXVI + XXXVII + XXXVIII)	1.729.164,00	1.742.026,57	243.894,07	14,00	235.532,37	13,52	218.358,53	12,53

RREO – ANEXO XII (LC nº 141/2012 art.35)

DESPESAS TOTAIS COM SAÚDE EXECUTADAS COM RECURSOS PRÓPRIOS E COM RECURSOS TRANSFERIDOS DE OUTROS ENTES	DOTAÇÃO INICIAL	DOTAÇÃO ATUALIZADA (c)	DESPESAS EMPENHADAS		DESPESAS LIQUIDADAS		DESPESAS PAGAS	
			Até o bimestre (d)	% (d/c) x 100	Até o bimestre (e)	% (e/c) x 100	Até o bimestre (f)	% (f/c) x 100
ATENÇÃO BÁSICA (XL) = (IV + XXXII)	9.058.034,00	9.063.931,07	1.657.909,97	18,29	1.362.172,53	15,03	1.012.376,75	11,17
ASSISTÊNCIA HOSPITALAR E AMBULATORIAL (XLI) = (V + XXXIII)	3.366.600,00	3.855.600,00	653.941,92	16,96	653.941,92	16,96	516.526,92	13,40
SUPORTE PROFILÁTICO E TERAPÊUTICO (XLII) = (VI + XXXIV)	517.900,00	521.909,50	43.206,85	8,28	35.429,85	6,79	35.429,85	6,79
VIGILÂNCIA SANITÁRIA (XLIII) = (VII + XXXV)	12.000,00	12.000,00	-	-	-	-	-	-
VIGILÂNCIA EPIDEMIOLÓGICA (XLIV) = (VIII + XXXVI)	557.500,00	560.456,00	78.103,80	13,94	76.757,40	13,70	66.394,74	11,85
ALIMENTAÇÃO E NUTRIÇÃO (XLV) = (IX + XXXVII)	87.588,00	87.588,00	13.145,43	15,01	13.145,43	15,01	13.145,43	15,01
OUTRAS SUBFUNÇÕES (X)	2.000,00	2.000,00	-	-	-	-	-	-
TOTAL DAS DESPESAS COM SAÚDE (XLVII) = (XI + XXXIX)	14.090.622,00	14.103.484,57	2.446.307,97	17,35	2.141.447,13	15,18	1.643.874,69	11,66
(-) Despesas executadas com recursos provenientes das transferências de recursos de outros entes[3]	1.738.164,00	1.751.026,57	243.894,07	13,93	235.532,37	13,45	218.358,53	12,47
TOTAL DAS DESPESAS EXECUTADAS COM RECURSOS PRÓPRIOS (XLVIII)	12.352.458,00	12.352.458,00	2.202.413,90	17,83	1.905.914,76	15,43	1.425.516,16	11,54

FONTE: GOVBR RF - Responsabilidade Fiscal, 29/Mar/2021, 10h e 23m.

Notas:

[1] Nos cinco primeiros bimestres do exercício, o acompanhamento será feito com base na despesa liquidada. No último bimestre do exercício, o valor deverá corresponder ao total da despesa empenhada.

[2] Até o exercício de 2018, o controle da execução dos restos a pagar considerava apenas os valores dos restos a pagar não processados (regra antiga). A partir do exercício de 2019, o controle da execução dos restos a pagar considera os restos a pagar processados e não processados (regra nova).

[3] Essas despesas são consideradas executadas pelo ente transferidor.

158 cidades do Paraná chegaram a 10% dos vacinados com a 1ª dose

Cento e cinquenta e oito municípios do Paraná ultrapassaram a marca de 10% da população imunizada com a primeira dose da vacina contra a Covid-19. A quantidade representa 39,6% das 399 cidades paranaenses. No total, o Estado fez 933.836 aplicações iniciais (8,94%), de acordo com o ranking da vacinação, elaborado pela Secretaria de Estado da Saúde (Sesa) – o levantamento foi atualizado às 15h05 desta segunda-feira (29) e leva em consideração pessoas com mais de 18 anos.

Nova Laranjeiras, na Região Centro-Sul, é proporcionalmente o município com mais pessoas protegidas: 18,82% da população já recebeu a primeira dose do imunizante. Rio Bom, no Vale do Ivaí, com 17,67%, e Nova Olímpia, no Noroeste, com 17,41%, completam o pódio da vacinação. A média estadual é de 8,94%.

Cidade mais populosa do Paraná com quase 2 milhões de habitantes, Curitiba é a 108ª do ranking, alcançando 10,9% das pessoas. A Capital, porém, lidera em números absolutos, com 190.920 imunizados. Londrina (51.687), Maringá (44.673), Cascavel (31.725) e Ponta Grossa (27.361) aparecem na sequência.

Paraná passa de 1 milhão de doses aplicadas da vacina contra o coronavírus

Além da agilidade na distribuição das doses por parte do Estado, o governador Carlos Massa Ratinho Junior relaciona o bom desempenho do Paraná à campanha Vacina Paraná de Domingo a Domingo, iniciada no fim de semana passado.

“Somos o primeiro Estado a lançar uma campanha desse porte porque queremos atingir rapidamente o maior número possível de paranaenses imunizados. A vacinação é a única alternativa que temos para vencer essa pandemia, por isso é importante a adesão em massa dos municípios para acelerar esse processo”, afirmou Ratinho Junior. “Nossa meta é imunizar, ainda no mês de abril, todas as pessoas com 60 anos ou mais, que é o grupo mais atingido pela Covid-19. A maioria dos óbitos pela doença é dessa faixa etária”.

SEGUNDA DOSE – Em relação à segunda dose, que garante a imunização por completo, o Paraná realizou até as 15h05 desta segunda-feira (29) 213.614 aplicações, com média de 2,05%. Tamarana, na Região Norte, com 10,8%, e Nova Laranjeiras, com 10,65%, foram as únicas cidades a romper a barreira dos 10% da população protegida.

Entre os municípios mais populosos do Estado, destaque para Pato Branco (3,16%), Cascavel (3,09%), Londrina (3%) e Curitiba (2,75%).

Governo abre 52 novos leitos de UTI para Covid-19 em Campo Largo

Quando analisados os números absolutos, a Capital assume a liderança com 48.146 vacinações completas, seguida por Londrina (15.217), Maringá (9.578), Cascavel (8.831) e Ponta Grossa (6.271).

“Colocar as equipes para vacinarem de domingo a domingo é fazer com que a vacina chegue mais rápido nos braços dos paranaenses. A orientação é vacinar, vacinar e vacinar”, ressaltou o secretário estadual da Saúde, Beto Preto.

GRUPOS PRIORITÁRIOS – A primeira etapa de imunização no Paraná deve chegar a 4.635.123 pessoas até maio, parte da população que integra os grupos prioritários previstos no Plano Estadual de Imunização. Segundo o secretário Beto Preto, o Estado tem capacidade para vacinar até 200 mil pessoas por dia na rede pública de saúde.

Já receberam, ou estão recebendo a vacina, profissionais da saúde, quilombolas e população indígena, idosos institucionalizados, pessoas de 65 a 69 anos, de 70 a 74 anos, de 75 a 79, de 80 a 89 anos e pessoas acima dos 90 anos. Depois dos idosos, o objetivo é avançar para os grupos de trabalhadores da educação e da segurança.

Municípios do Paraná aderem à vacinação de domingo a domingo

DISTRIBUIÇÃO – Já foram encaminhadas para as Regionais de Saúde, e posteriormente aos municípios, 1.726.479 doses, 99,9% das 1.727.850 vacinas recebidas pelo Paraná do Ministério da Saúde. As 1.371 que ainda não foram enviadas às regionais estão no Centro de Medicamentos do Paraná (Cemepar), em Curitiba, onde são organizadas para distribuição nos próximos dias.

Com o maior fluxo de produção de vacinas por parte do Instituto Butantan e da Fundação Oswaldo Cruz (Fiocruz), o Paraná deve receber do Ministério pelo menos 300 mil doses por semana, o que vai permitir ainda mais avanço na imunização dos paranaenses.

Governo investe em parcerias e tecnologia na agricultura, afirma secretário

Em evento online do Banco do Brasil, secretário da Agricultura falou sobre modernização do setor, mecanização, energia renovável e sobre o futuro da agropecuária paranaense e brasileira.

O Governo do Paraná continuará a investir no setor agropecuário, oferecendo condições mais favoráveis aos produtores, da mesma forma que trabalha no convencimento do governo federal para aumentar os recursos do Plano Safra e no aprimoramento de parcerias com a iniciativa privada. A afirmação foi feita pelo secretário de Estado da Agricultura e do Abastecimento, Norberto Ortigara, em evento online promovido pelo Banco do Brasil nesta segunda-feira (29).

Ortigara destacou que qualquer empreendimento, principalmente no setor agrícola, que é praticado preponderantemente em ambiente natural, exposto a mais riscos, precisa passar por um planejamento adequado. Por isso, há necessidade de cuidados com o solo, na aquisição de insumos e sementes de boa qualidade, na aplicação de fertilizantes adequados ao solo e no respeito às normas de riscos climáticos e manejo de pragas e doenças.

No evento, que tinha como tema a modernização de máquinas e as energias renováveis, o secretário ressaltou que o Brasil oferece crédito para o financiamento de equipamentos cada vez mais tecnológicos. “Em que pese a pandemia, há um apetite muito importante no meio rural por investimento, o que é bom para a economia e para o futuro”, disse. “Temos todas as condições técnicas e econômicas, além de conhecimento, para fazer sempre do agro o nosso negócio porque o agro é o nosso negócio”.

Paraná produz um terço da carne de frango do Brasil

Paraná poderá produzir 42 milhões de toneladas de grãos

ENERGIA RENOVÁVEL – Sobre as energias renováveis, segundo o secretário, 80% da matriz energética brasileira está centrada no modelo hidrelétrico. A biomassa responde por 8%. O restante está dividido entre queima de lenha, biogás, solar fotovoltaica, entre outras. O Paraná, mesmo sendo o principal produtor de energia elétrica do Brasil, ainda consome entre 12% a 15% de óleo diesel no meio rural.

Segundo Ortigara, há vários apelos internacionais, além de compromissos formais pela redução de emissões de CO^2, o que reforça a necessidade de alternativas de matrizes. A isso se somam as previsões de encerramento de subsídios federais e estaduais ao uso de energia não renováveis.

“Parece racional e inadiável o aproveitamento do sol e da biomassa para produção de energia”, disse Ortigara. “Trata-se de transformar o grande passivo ambiental em ativo econômico e capacidade de geração de emprego”.

RESPOSTA RÁPIDA – O presidente da Federação dos Trabalhadores Rurais e Agricultores Familiares do Estado do Paraná (Fetaep), Marcos Brambilla, falou da importância da agricultura familiar, que está presente em 228 mil das 305 mil propriedades rurais do Paraná. Para ele, a modernização é o caminho para a manutenção das famílias na atividade.

“A agricultura vai dar a resposta rápida que o Brasil precisa. A modernização não vai só melhorar a qualidade da agricultura, mas tornar mais rentável para quem está na atividade e, no momento em que a pandemia afeta fortemente, investir na agricultura é desenvolver o campo, o interior do Brasil e do Paraná, e garantir segurança alimentar”, complementou.

Obra da nova ponte entre Brasil e Paraguai alcança 49% de execução

O Departamento de Estrada de Rodagem do Paraná (DER-PR) confirmou no boletim técnico de março que a construção da Ponte Internacional da Integração, entre Foz do Iguaçu, na Região Oeste do Paraná, e Presidente Franco, no Paraguai, alcançou 49% de execução. A previsão é que o eixo rodoviário seja concluído em 2022.

Responsável pelo financiamento da obra, Itaipu Binacional já investiu até o momento R$ 115 milhões na construção. O DER-PR é o responsável pelo gerenciamento e fiscalização do empreendimento. De acordo com a Itaipu, o canteiro de obras gera atualmente mais de 2,5 mil empregos diretos.

O boletim apontou que do lado brasileiro foi finalizado o processo de deslocamentos dos trechos concretados. A execução permitiu que fosse iniciada a segunda etapa da caixa de equilíbrio. O espaço de concreto armado vai servir de contrapeso ao vão central da ponte e tem 22,70 metros de largura e 25 metros de comprimento.

DER avança mais uma etapa na licitação para obra na BR-277 em Cascavel

Cascavel será o hub logístico da Nova Ferroeste

Estudo destaca que Nova Ferroeste vai diminuir em 27% o Custo Brasil

Ainda nesta fase, de acordo com o DER-PR, será aplicada a instalação das 18 unidades de tubos forma, num total de 160 que abrigarão os estais da ponte. Com a execução adiantada, a previsão é que o mastro brasileiro possa atingir 118 metros de altura até o fim deste mês.

O DER-PR é o responsável pelo gerenciamento e fiscalização do empreendimento. De acordo com a Itaipu Binacional, que investiu até o momento R$ 115 milhões na nova estrutura, o canteiro de obras gera atualmente mais de 2,5 mil empregos diretos.

Do lado paraguaio, por sua vez, a estimativa é que feche março com 88 metros de altura do mastro concretado. No apoio 01, informa o boletim, houve a continuidade da execução do segundo trecho concretado, de 20,50 metros de largura e 28,12 metros de comprimento. Feito concreto armado, tem peso aproximado de 1.100 toneladas.

PONTE – A segunda ponte internacional sobre o Rio Paraná e a nova perimetral até a BR-277, que acompanha a obra, recebem investimentos de R$ 463 milhões da Itaipu Binacional. A ponte, estimada em R$ 323 milhões, está sendo construída nas proximidades do Marco das Três Fronteiras, ligando Foz do Iguaçu à cidade paraguaia de Presidente Franco.

A estrutura terá 760 metros de comprimento e vão-livre de 470 metros, o maior da América Latina. Serão duas pistas simples com 3,6 metros de largura, acostamento de três metros e calçada de 1,70 metro nas laterais. A previsão é que a obra seja entregue em 2022. Ela será maior que a Ponte Internacional da Amizade e está localizada cerca de 10 quilômetros abaixo dela, em direção ao Rio Iguaçu.

Estado lança mapa interativo de rodovias paranaenses

PERIMETRAL – O boletim registra também o início da construção dos acessos à ponte, com 2% das obras executadas. Os investimentos chegam a R$ 2,3 milhões. A rodovia que fará a ligação da 2ª Ponte Internacional Brasil – Paraguai com a rodovia BR-277 conta atualmente com três frentes de serviço em andamento.

A primeira corresponde à realização de terraplenagem nos ramos que irão compor o Viaduto de Acesso à Ponte Tancredo Neves, que liga Brasil com Argentina. Outra frente está localizada nas proximidades da Avenida Perimetral Leste com serviços de limpeza de camada vegetal. O terceiro ponto de execução dos serviços está nas proximidades da antiga aduana localizada no fim da Avenida General Meira. Lá estão sendo realizados serviços de supressão de arbóreas para posterior entrada dos equipamentos.

Esta obra contempla a implantação de 15 quilômetros de rodovia e a construção de seis interseções em desnível, além de duas novas aduanas. A perimetral que faz parte da obra vai permitir que caminhões procedentes da Argentina e do Paraguai acessem diretamente a BR-277 na altura do Posto Paradão, reduzindo o fluxo de veículos pesados na área urbana de Foz do Iguaçu. A ponte também terá acesso facultado a veículos menores e turistas. A execução de todas as intervenções previstas no projeto será feita no prazo de 545 dias.

A perimetral do lado paraguaio será de responsabilidade do governo local e terá 35 quilômetros de extensão, com um viaduto, duas pontes, um trevo, um centro integrado de cargas e uma área de controle primário. A obra está orçada em US$ 172 milhões. Da mesma forma, na outra ponte ligando os dois países, cada um deles será responsável pela construção da sua respectiva perimetral.

CGE supervisionou aplicação de R$ 357,8 milhões na pandemia

A Controladoria-Geral do Estado (CGE) verificou contratos que somam R$ 357,8 milhões de recursos públicos especificamente para o combate à pandemia da Covid-19 nos últimos meses. A ação ajudou a evitar problemas de contratação e auxiliou o Paraná a manter a transparência e o controle sobre os gastos públicos.

O valor auditado corresponde a aproximadamente 70% do total de contratações e aquisições feitas pela lei que flexibilizava as licitações, conforme o Portal da Transparência do Estado do Paraná.

Foram auditados 378 contratos e emitidas 1.629 recomendações para garantir a regularidade nos processos. Do total analisado, R$ 40 milhões deixaram de ser utilizados incorretamente porque os processos apresentavam alguma desconformidade com a legislação, o que pode ser corrigido pelos órgãos responsáveis.

O controlador-geral do Estado, Raul Siqueira, explicou que a lei federal 13.979 e o decreto estadual 4.315 permitiam flexibilizar algumas regras para que o processo de contratação de equipamentos e insumos fosse mais rápido, diante da situação de emergência, mas nenhuma legislação exime compras e contratações de determinados procedimentos legais. Entre os problemas estiveram falta de informações e especificações.

A ação ajudou a evitar problemas de contratação e auxiliou o Paraná a manter a transparência e o controle sobre os gastos públicos.

Controladoria-Geral da União e do Estado explicam LGPD em seminário online

Governo inicia nova etapa na consolidação do programa de compliance

A lei 13.979 perdeu a vigência em 31 de dezembro de 2020, mas a auditoria continuou analisando processos que tenham relação com o enfrentamento à doença, por orientação do governador Carlos Massa Ratinho Junior. Em reunião recente entre governadores e o presidente do Senado, Rodrigo Pacheco, ele também pediu a reedição da lei, o que daria ainda mais respaldo ao controle interno.

RECOMENDAÇÕES – As 1.629 recomendações evitaram que recursos fossem gastos com contratos que não possuíam a segurança jurídica necessária. "Existem recomendações que podem ser justificadas e outras são impeditivas. Quando a recomendação impeditiva não é acatada, a CGE encaminha o caso para a Coregedoria. Não chegamos a esse ponto, devido ao respeito que a CGE conquistou nessa gestão, e o desempenho profissional dos servidores", disse Siqueira.

A coordenadora de Auditoria, Sharlene Sena, explicou que as verificações dos contratos são feitas, por amostragem, antes mesmo de ele ser assinado, evitando problemas que só apareceriam depois. "Aplicamos a auditoria chamada due diligence, que é aquela feita ao longo do processo para identificar riscos ou inconformidades sobre determinado ponto ou situação. A pandemia exigia essa atitude", disse.

Ouvidoria do Estado atende mais e reduz tempo de resposta ao cidadão

A tensão causada pelo avanço da doença e a pressa causaram algumas inconsistências ou equívocos nos contratos, provocando necessidade de reavaliação. "Chamamos a isso de achados. A cada um é feita orientação ao órgão que emitiu o documento chamando atenção para que adeque o procedimento à legislação e garanta a integridade do processo", afirmou Sharlene.

Segundo ela, entre as principais irregularidades estava a ausência de método objetivo e documentado para justificar a quantidade de bens e serviços contratados, o que gera risco de descontrole de estoque; falta de economicidade; e aditivos contratuais. Sobre os cancelamentos, a coordenadora de Auditoria explicou que se referiam a aquisições acima do valor de mercado, falta de clareza em termo de referência na elaboração de máscaras, bem como aquisições repetidas.

A equipe da Auditoria, reforçada com mais servidores no ano passado, recomendou aos órgãos do Estado uma intensificação no planejamento e na definição de método para estimar as quantidades e embasar termos de referência, além de documentar todos os procedimentos. Sharlene explicou que, mesmo com a flexibilização da Lei das Licitações, na elaboração do termo de referência da contratação era necessário apresentar pesquisa de preços.

A adoção da metodologia "due diligence" e o olhar atento à conformidade dos contatos, identificando riscos e vulnerabilidade, estão de acordo com o Programa de Integridade e Compliance, implantado em 2019 na administração pública do Estado.

Ouvidoria do Estado atende mais e reduz tempo de resposta ao cidadão

QUALIDADE – A CGE aderiu à metodologia IA-CM, sigla em inglês para Modelo de Capacidade de Auditoria Interna, o que, para Siqueira, ajudou na eficiência do trabalho. O IA-CM atende à Estrutura Internacional de Práticas Profissionais (IPPF - International Professional Practices Framework). Para o setor público, a metodologia foi atualizada em 2017.

Ele explicou que o Paraná deve atingir o nível 2 do IA-CM em breve, mas que a meta é chegar ao quinto nível, patamar em que nenhuma administração pública no mundo alcançou. "A auditoria não é simplesmente juntar um monte de arquivo e ficar fazendo contas, é preciso ter método. Especificamente, a metodologia do IA-CM ajudou na elaboração dos papéis de trabalho e na metodologia da auditoria, delimitando melhor o escopo e atingindo melhores resultados", acrescentou o controlador-geral.